平報

中華民國三十年九月九日（星期二）
地址上海福州路四三六號
電話 九七〇四〇 九七〇四八 九〇四九
第三百七十四號
今日本報一張半售國幣壹角
宣傳部登記證滬字第十八號
公共租界登記證C字八三二號
法租界許可證A字二九一七號

定報價目：一個月三元　三個月八元　半年十六元　全年三十二元　國外郵費另加
廣告刊例：報名下 每行共二十二字 每方寸國幣一百元；頭等 長行以八十字高每行國幣六元 二等每日一行；特等 在於新聞欄中以四十字高爲一行每次三元 每日每行六元；分類 在於新聞欄內以十二字高爲一行每行國幣一元二角 起碼四行；新聞五號字十六爲一行 價目另議

美參戰氣氛益濃厚　考慮疏散紐約婦孺

大西洋岸各州正尋求合作辦法

盛傳羅斯福即將宣布實施護航

（紐約八日合衆社電）在紐約副州長波立蒂及住屋問題專員韋恩斐爾特之指導下紐約、已在研究戰時疏散人口之各項問題、計劃現時仍在草擬階段、但據悉主持人正在計劃將婦孺及老病者一百萬人、移至安靜之小鎮及村落中、主要之問題當然爲如何代疏散者尋覓居住之處、現時已在紐約州西南之蘇麗文郡、調查該郡於倉猝間究能容納多少人、紐約州住屋問題部及衛生部之代表、最近曾與米特爾鎮旅館主人協會職員接洽、旅館主人將合作調查、以表明農莊可容納疏散者多少人、及各旅館、營地、俱樂部及其他建築物可有多少地位、並須有幾許工作、方能使其他旅館冬夏皆宜於居住、（蘇麗文郡爲「避暑郡」）此外、並將由各委員會研究水及衛生設備之數量、並尙有運輸問題、官員正在研究方法、俾將疏散者儘量安置在距該城市不遠之處、而不致該郡之運輸設備過份擁擠、內地家庭係被認爲最適宜、並或將請求紐傑賽本薛文尼亞及康涅狄克等之鄰近各州援助、因該處或有適宜之場所也、

（紐約八日合衆社電）本市金融界之大部分人士相信美國將參加戰爭、華爾街已在討論和平實現以後何種工業可獲利之問題、華爾街相信美國卒將被捲入「開火戰爭」、其根據係此次戰事定將延長、而德國及美國必於大西洋航路控制上發生衝突、若歐洲因美國不參戰與德國之勝利而達和平、其對於美國經濟之影響、將與美國參加提出和平條件之情形迥異、（海德公園八日合衆社電）羅斯福總統演詞之內容、尙未有正式暗示、但一般推測、均信演詞將宣佈總統之計劃、㈠命令海軍保護駛往英國之供應船隻、以及一切前哨如冰島等、㈡督促立刻取消中立案、使美國船隻可在英國及其他交戰海洋駛行、㈢建設一更堅强之海軍、以應付軸心國之戰事船隻在美國海軍巡邏區內之攻擊、㈣擴大對英國及蘇俄之援助、以爲導入一新租借案設施之先聲、總統恐亦將宣佈對美日談判之趨勢、（華盛頓八日路透社電）海德公園傳來羅斯福總統演詞之言論、此間視爲可笑、因無人相信格里爾號曾奉有除自衛外作何擧動之命令、且格里爾號標識分明、潛艇指揮官以其露出水面之瞭望鏡決不致誤識美艦爲英艦也、此事初似細微、今則有釀成外交上重要問題之勢、雖無人相信美國將因此參戰、但美德關係將因以格外緊張、而今後同樣事件勢必掀起美人之義憤、（紐約七日哈瓦斯社電）「紐約泰晤士報」頃評論美國驅逐艦「格里爾」號事件云、「時至此際、中立法已喪失其意義、其所規定之各項限制條款、自應重新加以考慮、質言之、武裝美國商船、並由艦隊護送、駛往目的地、此其時矣」云、

東南區交通線截斷　列寗格勒形勢益危

俄生力軍增援企圖挽回頹勢

芬軍由維堡挺進將助德合圍

（紐約八日合衆社電）國家無綫電公司昨晚得維希無綫電台報告、「列寗格勒之交通已告斷絕」、（倫敦八日合衆社電）柏林無綫電昨晚宣稱、列寗格勒之西南、及東南已完全被切斷、蓋一切公路及鐵路均被切斷、無綫電並稱、該城時爲大砲所轟擊、（蘇聯邊境集地七日哈瓦斯社電）列寗城外圍戰、愈演愈烈、德軍傾其砲隊與空軍全力、得在城效攫得若干根據地、現正用長射程大砲向城內猛轟、企圖一鼓而下、紅軍則利用沼澤地帶、向德軍拚力反攻、欲使德軍放棄流動戰而爲陣地戰、並阻正北面芬蘭軍隊與西南南方德軍相聯絡、（莫斯科八日路透社電）據此間最近消息、德軍旣未追近列寗格勒西南面、且更遠離該城東南之交通綫、縱通列寗格勒之鐵路有暫時阻斷者、然德軍未佔西南面與東南之交通綫、而遽謂該城已陷孤立、實荒誕之言也、（瑞典京城八日哈瓦斯社電）蘇俄生力軍、正源源開入列寗區增援、德國空軍雖不絕加以轟炸、但迄未奏效、（倫敦八日路透社電）軍事評論員稱、德軍進犯列寗格勒之嚴重性、不容低估、無疑的俄方因知該城在戰略上之重要、故盡力保衛之、蓋一列寗格勒在冬季未臨時陷落、則該處一部份德軍可移向內地進迫莫斯科、且可利用列寗格勒港爲有價値之接濟根據地、而免泥途雪地運輸之苦、然冬令數日中芬蘭海灣皆凍冰、故尙不免受冰之阻也、德軍現正遭遇之列寗格勒防務、固若金湯、該城唯在西南方面可受重大威脅、但該方面有三道集中堡壘綫拱衛之、其實力之堅强、不愧爲世界最堅之防地、雖非必不可破、然德軍欲圖攻取該城、必將受慘重傷亡、德軍縱然攻抵此有三百萬人口的大城之郊外、其難題亦僅開始耳、蓋外圍水道與運河縱橫、非可輕渡、僅該城南區卽有運河五條、而東面則有闊四百碼之尼伐河拱衛、蘇軍決在每道河畔與樓屋內、逐步抗戰、推想德方欲發表公報宣布「依照預定計劃」佔列寗格勒之前、將受極大死傷與損折也、（瑞典京城八日哈瓦斯社電）芬蘭軍隊自一星期前攻下維堡後、卽停止進兵、茲又於昨日再取攻勢、俾合同德軍包圍列寗城、芬軍所已開到之處、係在賴陀伽與島納伽爾湖間之斯維爾河附近、距列寗城約一百二十五英里、

三國會議無期展延　莫斯科當局極不滿

（瑞典京城合衆社八日電）據莫斯科電、蘇俄當局對于英美援助、認爲不充分德俄開戰已屆十二星期、而英美俄三國代表擧行莫斯科會議一事、猶遲未實現、蘇俄人士亦有微詞、（瑞典京城八日海通社電）據倫敦電訊、英相邱吉爾向英國國會發表演說時、將以莫斯科擧行三强會議一事爲一部份資料、案信邱吉爾將宣佈英國代表之姓名、會議節目及其目的、關於援助蘇俄一項問題、「星期泰晤士報」之言曾謂、蘇俄軍備生產量僅及德國之一半、

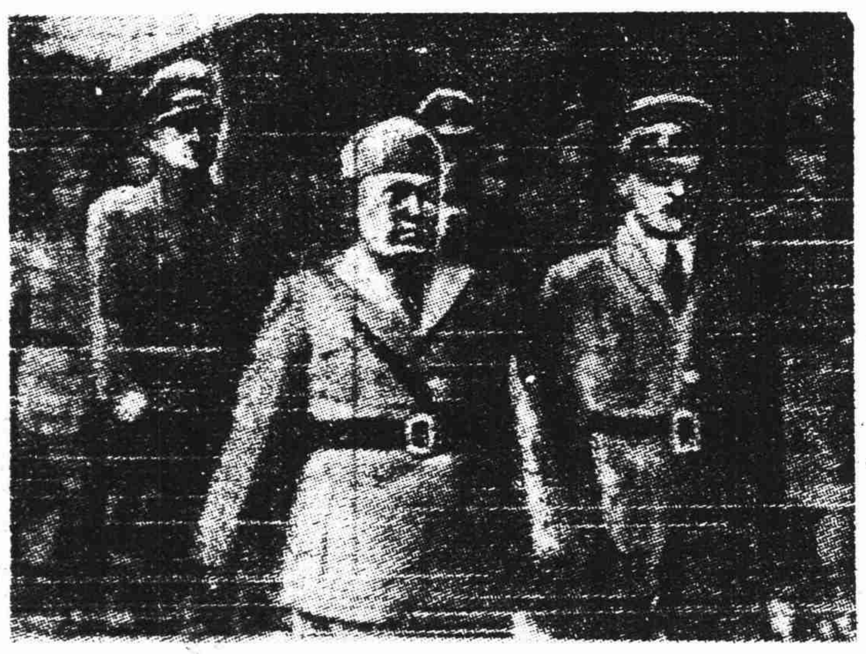

墨索里尼在希特勒東綫行營留影（海通社電傳照相）

古柏飛抵馬尼剌　晤菲島當局商討

準備以南洋原料接濟蘇俄

古柏

（馬尼剌八日中央社電）負有檢討遠東英國聯絡協力方策之特夫古柏、八日下午偕其夫人乘飛機抵達當地、立卽出席專員賽爾之歡迎會、擧行公式之會談、料必就遠東情勢與菲島之立場中、交換意見、（馬尼剌八日合衆社電）前英國情報大臣現被派至遠東、代英國戰時內閣調查遠東局勢之特夫古柏氏、本日抵達此間、轉赴新加坡、特氏宣稱、渠相信日本將極謹愼考慮其未來之行動、因英國在遠東將採堅決之立場也、渠又言、英國在遠東之地位、現已大有改進、特氏係乘安薩克飛剪機抵此、同來者有其夫人狄安娜、及其屬員前上海工部局總董凱自威及羅素爾、彼等將於明日乘飛剪機繼續前往新加坡、特夫古柏稱、渠預期在遠東逗留三四個月、大多數係在新加坡、但渠希望往荷屬東印、澳洲、香港、重慶及緬甸等地一遊、渠稱、渠來遠東、係調査並向英國戰時內閣報告應否指派一代表駐在遠東、對政治問題作最高管理、一如在中東業已設立之職位、特氏又謂、蘇俄之抵抗、係可敬仰、特氏又稱、英國願意放棄美國援助之一部份、以供給蘇俄在未來之莫斯科三國會議中、此事大約將爲討論問題之一、渠並將調査是否可以將英國在遠東之原料、如橡皮及錫等供給蘇俄云、與特氏同乘安薩克飛剪機抵此者、尙有美國新任駐泰國公使貝克、及著名作家沸斯女士、貝克在中國服務多年、頗有聲望、

英俄續訂技術協定

（莫斯科八日路透社電）英格蘭銀行與蘇俄國家銀行之技術協定、昨日在此間簽字、補充英俄兩國間之貿易協定、並成立付款與匯兌之條例、

德士新商約將開始談判

（安加拉八日路透社電）土外部秘書長曼尼門東格魯現抱恙、恐未能卽與德國商業總代表克洛狄穎斯進行商業談判、克氏昨率商業團員多人、乘飛機抵斯丹埠、刻正首途來此、土國代表將以商部參事吉施米爲領袖、業信新商約將規定價値二千萬鎊以物易物之交易、惟鑒於運輸在國防上之用途、及海上與天空交通之困難、德方未必能從此商約得饜其所期望之種種利益、聞講土國商業方面、德方對於鉻之一物求之甚力、土國並不需此、但欲購之、俾予英國以外交上打擊、聞隨克氏同來者、有德方經濟專家九人、

美運油船續抵海參崴

（羅馬八日哈瓦斯社電）羅馬人民報頃載稱、又有美國運油船三艘駛經日本海面、前往蘇俄海參崴港、（紐約八日合衆社電）據國民廣播公司稱、今日報告、載有航空用汽油供給蘇俄之第三艘美國油船、業已抵達海參崴、

東京强化戰時統制　將開總動員審議會

（東京八日中央社電）日政府定本月十一日下午在首相官邸擧行第十八次國家總動員審議會、諮詢關於强化勞務交通物資之戰時統制、以及日本發送電公司、及東北振興電力公司之併合等勅令案八件之要綱、請予審議通過、勅令案八件之中、有五件業經閣議通過、卽將付諸實施、茲將八案之名稱錄下、㈠關於調整勞務之勅令案要綱（國家總動員法第六條）㈡關於修正國民徵用令及國民職業能力申告令之勅令案要綱、（國家總動員法第二十一條、㈢關於重要事業上之勞務管理監督令之勅令案要綱（國家總動員法第六條）、㈣關於國民義務服役報國家之勅令案要綱（國家總動員法第五條）、㈤關於徵用勞動人員之勅令案要綱（國家總動員法第四條）、㈥日本發送電力股份公司、與東北振興電力股份有限公司合併之勅令案要綱（國家總動員法第十六條）、㈦關於修正陸運統制令之勅令案要綱（國家總動員法第八條第十三條、第十六條、第十七條、第十八條、第十九條）、㈧關於物資統制之勅令案要綱（國家總動員法第八條）、

加緊推進全國空防

（東京八日合衆社電）內閣已批准在內務省中組成一防空局及陸上企劃局、此爲政府最近加緊防空運動聲中之重要發展、內閣情報局所發出本星期之週報、係一住戶防空指導之特別手冊、內述空襲時之各種可能情形、然該週報並無特別指出任何可能之襲擊者、日本婦女航空協會、亦同時忙於擧行各種防空之集會、聽受軍事及警察當局之演講、內閣又採行一九四一至一九四二會計年度之交通動員計劃、目的在於要緊貨物之有效運輸、及在優先投原則之下、一切爲國防目的之交通及運輸之便利、內閣企劃局總裁鈴木中將說明稱、此項計劃在於「準備戰爭」、以應付當前之國際局勢、

羅斯福遭母喪　展期發表演說

（海德公園八日合衆社電）羅斯福總統因遭母喪、致原定於今日發表爲全世界所注意之國際廣播之重要演說、展期至星期四擧行、（紐約八日路透社電）羅斯福總統之母、星期五夜偶感不適、次日病勢加劇、昏迷十二小時、醫生認爲高年循環機能失效所致、卒於星期日午前十一時一刻（美國東部時間）逝世、享年八十七、彌留之際、羅斯福總統夫婦未離床側、定星期二日擧行不公開之葬禮、羅母生於紐約州之紐堡、幼年因父經商遠東、寄居香港多年、一八八〇年返美、與詹姆士羅斯福結婚、一九〇〇年詹姆士逝世、時總統方十八歲、羅母撫孤成人、目覩其飛黃騰達、而爲世界偉人焉、一九三七年羅母已八旬有三、應法政府之邀請、往遊巴黎展覽會、而受法國朝野之歡迎、生平熱心慈善事業、今夏常居白倫瑞克附近別墅、上月底始來海德公園、大約將葬於海德公園之聖詹姆士敎堂墓地、亦卽總統之父埋骨處也、（海德公園八日路透社電）羅斯福太夫人之靈櫬、定在家中擧行、僅請親戚與老年鄰友參加、其葬地爲聖詹姆士敎堂後之祖塋、穴在其夫詹姆士墓左側、蓋循當地習慣也、

交換對時局意見　美歐陸使節會議

駐西法及敎廷各使均出席　戴樂與會後匆遽飛赴羅馬

（西班牙巴塞羅納七日哈瓦斯社電）美國羅斯福總統駐敎廷私人代表戴樂、本日偕同夫人自美國抵此、該國駐西班牙大使韋特爾曾在車站歡迎、美國駐法大使李希海軍上將、亦自維希專程來此、卽將與戴樂會晤、有所商談、（巴塞羅納八日海通社電）美國派往梵蒂岡公使戴樂、駐法大使李希上將、及駐西班牙大使韋特爾、昨日中午在戴樂所居之旅舍中集議、午膳時曾停止會議一小時、膳後仍繼續擧行、（巴塞羅納八日海通社電）羅斯福總統駐敎廷特使戴樂、今晨乘飛機離此、前往羅馬、渠行前曾與美駐馬德里大使韋特爾、美駐維希大使李希同桌進餐、有所會談、談話內容不得而知、衆料歐洲現行局勢當爲談話之主要題目、並聞戴樂擕有羅斯福總統之訓令、交與韋特爾與李希、

阿根廷名作家懷疑美俄合作

（阿根廷京城八日海通社電）據作家哈果森宣稱、美國民衆不欲接受英美與蘇俄合作之幻想、渠等希望英國獲勝、而不顧布爾雪維克主義獲勝、英美與蘇俄締結同盟、將毀失民主主義對國社主義之聖戰之意義、英俄會攻伊朗、發生於羅邱會晤兩星期以後、華盛頓人士頗有推測伊朗戰事、爲邱羅會晤時所決定者、然伊朗戰事與邱羅會晤之「高尙理想」、絕不相符云、

格里爾事件　德無意交涉

（能城七日哈瓦斯社電）新蘇立克報駐柏林訪員電稱、關於美艦「格里爾」號事件、德國現無意向美國提出交涉、且有不再談起之意、德國各報之避不加以評論、卽其明證、但柏林一般人士刻仍靜待羅斯福總統發表演說、良以羅氏屆時定必涉及冰島問題也、（柏林八日海通社電）德國負責人士今日在情報會議席上、對美國官方所述「格里爾」號事件是否與該艦艦長之報告相符一節、表示懷疑、德官方發言人指稱、德國之官報、係根據德潛艇艇長之事實報告而發、據稱德潛艇最初曾遭水中炸彈之襲擊、經過二小時後、德潛艇始獲防守之機會、該發言人繼謂、華盛頓所發之報告、乃係企圖接近戰爭之又一步驟、

英增强馬來防務　運到大批轟炸機

（新加坡八日合衆社電）英國軍事當局發表公報宣稱、本日又有大批最新式白蘭罕式轟炸機抵達新加坡、王家空軍在遠東之進攻實力又再增强、因此馬來亞之攻守實力、在一星期內已增强三次、上星期三有大批印度軍隊及英國砲兵團抵此、星期六又有數千印度軍隊及蘇格蘭砲兵一團抵此、彼等皆配有最新式武器、且係完全機械化、公報稱、數日來吾人之政策、爲以美國運來之飛機增强馬來亞之王家空軍、但最近除有大批軍官士兵抵遠東外、尙自英國工廠運來修理配備及完全之飛機、此卽謂遠東之王家空軍現時由英國美國澳洲及紐西蘭等處供給其人物及物質云、自英國運來之新式白蘭罕轟炸機、滿載時之時速率爲每小時五百英哩、並能停留於天空六小時、抵達一萬五千尺之高度甚易、

末次主張貫澈國策

（東京七日哈瓦斯社電）前任內相末次大將、頃向朝日新聞訪員發表談話稱、「船在暴風雨發生之前、不應先行駛回、是以現行局勢、不應改變航程、無論逆風如何猛烈、余願以普通臣民之資格、爲天皇効勞、至於大政翼贊會雖未能向政府提出報告書、但對於國民之願望與建議、已密切予以注意云、按末次大將爲日本極右派領袖、最近已辭去大政翼贊會中央執行委員會主席一職、

（東京八日合衆社電）外交評論主編本日在中外商業新報爲文稱、「日本平常之情況下、應付美國、業已不復能忍耐矣、日在現時之戰鬥力量、實無所懼、美國從軍事之眼光觀之、現時或係機會、但有應注意者、現時支配日本與美國清算關係之最好之局勢、不僅有美日關係而、日本之一擧一動、對於全人類之興亡、皆有重大影響、日本之極力阻止美國在太平洋上引起不必要之戰事、並非因日本之懦怯、亦非因政府當局之無決心、

專論

美艦被擊問題

紀深

「美國驅逐艦格里爾號、載運郵件、駛往冰島、行經北大西洋、爲一不明國籍之潛艇、以魚雷襲擊、（按柏林官方已於前日發表公告、承認施襲者爲德潛艇）。美艦卽施放深水魚雷還擊、結果未詳。據云格里爾號事件、爲歐戰爆發以來、美國軍艦第一次遭受襲擊。美陸軍部宣稱：該潛艇諒亦德國所有。美海軍部已派遣大批戰鬥艦、巡洋艦、驅逐艦、航空母艦、海軍飛機等、巡邏英格蘭・紐芬蘭・及冰島各處海面、以搜索襲擊美艦之潛艇、此擧係奉羅斯福總統直接命令而行者、羅氏謂：「搜得卽予以毀滅」！上項消息、可算最近發生的一件値得注意的事情。

在格里爾號被襲以前，還有美國貨船羅賓摩爾號在巴西海岸，被潛艇擊沉，事在五月下旬。六月中旬，美以照會送交德使館，要求德國封閉在美所有領事館。美德交惡，由來已久，惟尙未至斷絕國交之最後一步。現在格里爾號之被擊，潛艇之國籍雖說不明，然而不是英國的，或法國的，或蘇俄的，當可斷言；那末，是那一國的呢？觀於美總統的下令「搜得卽予毀滅」！可見其報復之志彌堅，而憤恨之心亦稱深也。今後大西洋上之風雲，其將以格里爾號爲導因而日趨於緊張乎？美英通航綫上，其將再展開廣大之潛艇鬥爭乎？美國所謂「海洋自由」政策，其將加緊以武力保障，而以武力排除障礙乎？眞是歐陸戰局以外，海洋上的一個緊要的關頭。

美國要想造成海上的威權，於海洋上已進展了好幾次，控制了好幾個島嶼：英屬西印度羣島之後，繼以格林蘭，再繼以冰島，今格里爾號之被擊，正在赴冰島的途中。在大西洋上有了甚大的進展，且於南太平洋，復佈置了所謂ABCD陣綫。而於北太平洋，則美國運油船，載着機油九萬五千桶，於八月十五日自舊金山，本月四日安抵蘇俄東方唯一港口海參崴。這一航行，不但是物資的接濟，還是航綫的打通；此一航綫，遠較自波斯灣入俄爲便捷。此際援俄聲中，美船駛過北太平洋而能一無阻礙，安然抵達，不只美俄兩國所欣幸，且於太平洋上之局勢亦至有關係。而且，蘇俄的巨型機兩架，也在這時橫越北太平洋，飛抵美國阿拉斯加之諾姆港，所載者，是技術團赴美考察飛機製造事業者。可見，其最大的意義，還是在於空中航路的開闢。美國船經海洋以入俄港，俄國飛機橫過天空以入美境，海空對流，正表示雙方在探索，尋覓，求空間之縮短，時間之節省，與交通的便捷。現在海空兩綫都順利的試行聯絡過了，中間沒有什麼障礙。以後美國的援俄，俄員的赴美，以及兩國情報之溝通，一切之聯絡等等，都有了新的航綫足資聯繫，而且又便利，又快捷，這豈是美俄消極的聯絡作用，恐怕還爲積極的意義以恫嚇太平洋上的國家吧！

歐洲戰爭，蘇俄雖處不利的地位，南方烏克蘭戰場旣告失敗，北方列寗格勒，近日形勢也岌岌可危，但還不是就告崩潰的主力大戰。從其國外的通路觀察，則伊朗戰役，業已打通了波斯灣的海洋，而與美聯絡，海空綫也算順利。此後，蘇俄要是能堅守以待的話，則英美的援濟也許不致落空，因爲英美只要蘇俄抵抗德國，消耗德國的戰鬥力，讓蘇俄的軍以血肉去拚，在背後鼓動，戰事愈延長，她們將來可乘的機會愈多，英國想重建在歐的威勢，美國則想造成海上的霸權。

可是，德國與其盟國，也許早已料到這些企圖，當然未必自甘默爾而息。格里爾號被擊事件，也許就是美國遭受打擊的第一個信號；今後，不論美國海上的巡邏怎樣嚴密，第二，第三，……或將再有更劇烈的演進，也未可知。

巴黎恐怖案迭有發生
咸認係共產黨陰謀
法前共黨領袖煽動法人叛變

（巴黎七日哈瓦斯社電）昨晚此間又發生反德恐怖案三起、㈠德國佔領區行政人員一名、被暴徒兩人開槍狙擊、受有輕傷、㈡德國駐軍中佐一名、亦遭人狙擊、受傷勢無礙、㈢德國駐軍車棚、被人抛擲燒夷彈、起火燃燒、旋經巴黎救火會、迅速撲滅、關於此種意外事件、此間負責方面所獲一般印象、咸謂顯係由共產黨陰謀所致、觀於該黨於八月十五發表宣傳小冊、揚言法國共產黨若有一人被槍決、當由德人十名償命、即可知之、同時法國前共產黨領袖、即前衆議院副議長多萊士、亦在秘魯廣播電台發表宣言、煽動法人叛變、其中有「希特勒正以傾國之師侵俄、吾人不可坐失良機」等話、揆其用意、始欲在法國淪陷區引起事故、以牽制德國駐軍、不得調往蘇俄前綫增援、如是而已、

（倫敦八日路透社電）瑞士無綫電稱、巴黎第十六區之某汽車場、爲德國海軍所徵用者、近忽起火、迨撲熄後發見場內有未爆裂之炸彈多枚、巴黎伊費爾塔區有人開槍輕傷德兵一人、市場區亦有一德方平民被人攢毆、

美孤立派要求調查 英國使節活動
戰後美境英人激增

（紐約八日海通社電）據紐約「泰晤士報」載華盛頓訪員來電稱、美國境內現有英國外交官・官員・技術人員約四千六百二十六人、其中一部份爲半官方所雇、一部份爲官方所雇、按歐戰爆發之初、英國官員在美國者僅二百十九人、英大使館人數則已自五十四人增至二百八十八人、領事人數則自一百五十人增至四百四十九人、此事又引起孤立派人士要求國會調查英國使節在美國之活動情形、

英派潛艇空軍 增加北非防務

（瑞典京城八日海通社電）據昨晚此間所得消息稱、昨日英國政府宣布已派遣更多之潛水艇及空軍、赴西西里海峽、因自亞歷山大及直布羅陀出發赴北非之艦隊、易被發見、故延遲發表、以免爲敵艦所擾、

英機炸柏林 未中軍事目標

（本埠海通社消息）本埠德大使館昨發表重要聲明稱、英達文特里無綫電台、於九月五日下午六時報告、「德國業已承認九月四日夜蘇機炸柏林時市民共死三十人、傷七十人、在

德國向芬匈羅 定造大批木屋

（安加拉八日路透社電）芬蘭匈牙利國木廠、現承接德方定造用於蘇俄冬季之木屋數千間、此種木屋形式一致、特不置窗、內外牆中間留有空間、以禦寒氣、

土嚴令官吏 履行軍事服務

（斯丹埠八日海通社電）土耳其政府下令、凡未完全履行軍事服務規定者、國家機關不准僱用之、凡有此項之僱員及官吏、應予立刻解僱、

西班牙新郵船 加入南美航線

（西班牙國比爾波港七日哈瓦斯社電）新造郵船兩艘「亞爾倍」號與「亞姆波都」號、不久即可下水航行、往來西班牙與南美洲各國之間、

烏拉圭總統 挽留內長辭職

（蒙特維多八日海通社電）據此間政界方面宣稱、烏拉圭總統鮑多美將軍、業已請內長黎斯取消其辭職之意、擁護總統之政黨、對於內長在國會演說中所提出之原則、業已表示同意、在內長之辭職、即因該次演說而起、

巴西國慶紀念 總統勗勉人民

（巴西國京城八日哈瓦斯社電）本日爲巴西國慶紀念日、伐爾嘉總統特向全國發表演說、其言有云、「吾人應準備一切、以便應付萬一、人人均應愛護祖國、嚴守紀律、唯有如此、始能於最短期內、至緊急時、動員全國物力、」

東京舉行 反猶太運動

（東京八日海通社電）昨日東京舉行反猶太運動、此次運動、係由日本反猶聯盟協會主辦、有多人發表反猶演說、當時並通過一決議案、一致公認猶太人統治世界之野心、與日本人民之精神相違背、均應予以排斥、

動員大量鐵甲車隊
東線中路俄反攻
德方面稱反攻俄軍已擊退

（蘇里克八日合衆社電）「蘇里克」報紙昨稱、據數處報告、柔俄軍隊已開始以大軍及大量鐵甲車隊、作激烈反攻、包括重鐵甲車隊、又稱、此激烈反攻點係發生於中路前綫、由丁莫生柯元帥領導者、並在尼伯河之前綫、由蒲狄尼元帥指揮、作强大攻擊、對東岸數點之德軍、俄軍並企圖渡過尼柏河、但德軍謂、俄軍已爲擊退、並受極大損失、又稱、俄軍之反攻爲暫時使德軍置其注意力於防禦工作、傳蘇俄損失重大、柏林方面均信蘇俄之力量、僅能維持至極短時期、待德援軍抵達後、俄軍即將不支、

（莫斯科八日合衆社電）陸軍喉舌「紅星報」昨稱、俄軍在扣克斯賀姆及戈美爾兩方面之反攻、又獲勝利、該項消息稱、戈美爾區域之步兵隊同德軍前鋒之左翼取攻勢、擊潰其抵抗力、紅軍因此克復數村鎮、

（莫斯科八日路透社電）俄軍在西區局部作戰、續有捷報傳來、戈美爾方面某區、俄軍步兵一師於擊敗德軍之猛抗後、已收復居民頗多之地數處、並毀德坦克車廿一輛與大砲多尊、西區另一地點之德軍、在克瑪河上架橋頭被俄機俯衝炸毀、德軍被炸死數百名、不得渡河、

（莫斯科八日哈瓦斯社電）紅軍總司令部頃發表戰報稱、中路方面、盧森夫將軍部下與敵軍一度激戰之後、業已收復重要城市三處、並奪佔出察六座、

希氏行營 設卡車中

（馬德里八日路透社電）西班牙報柏林訪電、述前守秘密之希特勒行營情況云、希氏行營已不復設火車中、如在新聞影片中所見者然、因鐵路交通困難、故已改設於卡車隊中、此車隊恒駐於山林近處、以便希特勒循例獨自散步林中、行營所在地異常秘密、凡有郵件、必用飛機送至各機場、然後轉送行營情報主任狄特列克博士、設有特別流動辦公處、收聽世界消息、隨時呈報希特勒、

弗朗哥發表演說
勗勉西國青年
藉以完成光榮及進步使命

（馬德里八日海通社電）昨日西班牙各報、皆滿載弗朗哥將軍在愛司可力舉行之法倫琪黨青年大會閉幕禮時所發表之演說、各報標題引其演辭中之警句、如我人將完全改變西班牙人之生活、當以其將教徒及武士自勉、今日之我人已完全與昔日之西班牙不同云、各報稱青年大會在此歷史上之名地愛司可力舉行、以發揚安托諾之精神、而弗朗哥將軍誠懇及肯定之演辭、此青年當視爲規範、將負起復興西班牙之責任、與歷史西班牙之英雄爭勝、以完成使西班牙光榮及進步之使命、

加拿大首相 由英倫飛回

（渥太華八日路透社電）加拿大首相金氏、偕其隨員乘轟炸機、由倫敦飛渡大西洋、現已抵芒特里、旋即改乘火車來此、以報告其往游倫敦之結果、

猶太人要求英 贊助復國運動

（紐約八日海通社電）美國猶太復國會現在美洲之辛辛納城開會、昨日通過一項決議、略謂在巴勒斯坦設立猶太國乃實現民主世界之必要工作、維斯發表演說稱、英政府應速調整其政策、以適應猶太復國會之要求、

蘇俄艦隊 損失重大

（柏林八日海通社電）昨晚德軍司令部公報稱、蘇俄海軍及商船隊爲德國海空軍所攻擊、蒙有極大損失、蘇俄驅逐艦八艘、受有重傷、德國空軍炸沉蘇俄商船二十二艘包括七艘運輸艦、及其他海軍船隻九艘被擊傷、此外巡洋艦「基洛夫」號、驅逐艦三艘、掃雷艇一艘、運輸艦一艘、驅逐艦二艘、重創輔助巡洋艦一艘、驅逐艦四艘、此數字足以表明德國海空軍之合作、已著有成效、此外蘇俄艦隻已觸德國海空軍在芬蘭灣中所佈之水雷者有六十餘艘、據公報又稱德軍在波羅的海殲滅之俄艦、

德國機羣 炸敖得薩

（柏林八日海通社電）德國機羣據此間消息稱、德國機羣於過去四十八小時內、不斷轟炸敖得薩港、及附近區域、並在尼貝爾河流域向紅軍集中地點、猛烈轟炸、中路方面、德國空軍曾炸毀蘇聯火車二十五列、鐵甲火車二列、並有機車數座被炸毀、

賈德魯往阿力波 討論敘利亞前途

（安加拉八日海通社電）據利特戈爾軍司令賈德魯將軍、業已前往阿力波、與敘利亞要人討論敘利亞將來政權之問題、

（大馬色八日路透社電）自由法軍領袖賈德魯將軍、已赴阿力波、與該處要人磋商敘利亞政府之前途事宜、

法否認許德方 設潛艇根據地

（法國里昂八日哈瓦斯社電）外傳法國已在法屬西非洲南港、自加特勒斯開加港至達喀爾一帶、設立潛水艇根據地、此說頃由「日報」予以否認、

義境多處地方 發現鐵礦苗

（義大利羅馬八日哈瓦斯社電）義大利某地方、現已發現礦苗甚多、據礦學家調查、此係鐵礦苗、儲藏甚富、一旦開採後、對於軍事工業、頗有裨益、

賴伐爾氏表示 不久即出醫院

（巴黎八日海通社電）新近被刺之前法總理賴伐爾、昨日已能接見來賓、復原甚速、並訪問同時被刺之前…、賴氏表示、不久能出醫院、

法師長演說 慰勉撤退士兵

（法國土魯斯城七日哈瓦斯社電）法國第十七師師長費亞爾將軍、頃在此間向自敘利亞撤退回國之士兵、發表演說、其言略謂、吾人應團結一致、不容分化、否則將成爲祖國之罪人矣、余對於諸君前在敘利亞英勇作戰、不勝欽佩、

前港督偕夫人 由港啟程返國

（香港八日中央社電）前任香港總督諾德、六日上午偕夫人由香港啓程返國、後任楊格總督、將於下週內蒞任、

塞爾維亞將設法庭
扣留政敵家屬
如政府官員被暗殺將施報復

（貝爾格勒八日海通社電）昨日政府正式發表稱、塞爾維亞將組織人民法庭、審理應付塞爾維亞失敗負責之人、該法庭將由全國最忠誠之公民組織、前總理西摩維志、在倫敦發表之廣播演說、並不影響貝爾格勒之現政府、彼謂倫敦之罪人、政府業已決定將該批逃犯之家屬留質、如有政府官員一人被暗殺、即將此等家屬處死、前總理不但將其祖國利益供英國利用、又將祖國存金偷運英國、然後乃攜其妻居埃及開羅、乘轟炸機二十七架飛往倫敦、

婆羅洲華僑 失業後抵香港

（東京八日海通社電）據日本某通訊社昨夜消息、婆羅洲之日僑商店數百家、業已因資金被凍結之結果、業已關閉、並將其華籍及其他僱員解雇、現已有該項失業華人千餘名抵香港、希望在彼獲得職業、據稱該批華人反英情緒頗高、因彼等之失業、英人應負責任、

北京至山海關 公路即將完成

（北京八日中央社電）以北京爲起點、經通州橫斷冀東平原而達山海關之公路、約三百公里、將於本月上旬完成、按該公路係由華北政務委員會建設總署於今春投資八十萬元開始建築、此路完成後、由北京至奉天、可全部由公路行車、

國民政府令

國民政府令、卅年九月二日、修正陸海軍勳賞條例、着自卅年十月十日起施行、此令、修正陸海空軍獎勵條例、着自卅年十月十日起施行、此令、

國民政府令、（卅年九月三日）派李祖虞兼實業部中央農業實驗所所長、顧寶衡兼實業部農業生產管理局局長、此令、任命吳稚久爲實業部水產管理局局長、秦亞修爲實業部中央模範林區管理局局長、龔家衡爲實業部全國度量衡局局長、此令、兼行政院院長汪兆銘呈、據廣東省政府主席陳耀祖呈、爲廣東省政府財政廳視察員陳夐唐、教育廳督學凌汝翰另有任用、教育廳督學杜樑楨呈請辭職、均請免本職、應照准、此令、兼行政院院長汪兆銘呈、據廣東省政府主席陳耀祖呈、請任命李…爲廣東省政府財政廳視察員、吳嘉周、李子筠爲廣東省政府教育廳督學、何錫新爲廣東省政府建設廳秘書、應照准、此令、兼行政院院長汪兆銘呈、據兼財政部部長周佛海呈、爲財政部湘鄂贛臨時財政整理委員會科長楊海帆、呈請辭職、准、此令、科員劉嘉良、另有任用、均請免本職、應照准、此令、兼行政院院長汪兆銘呈、據兼財政部部長周佛海呈、請任命劉嘉良爲財政部湘鄂贛臨時財政整理委員會科長、應照准、此令、宣傳部宣傳指導司司長郭秀峯、宣傳事業司司長劉石克、均另有任用、郭秀峯劉石克應免本職、此令、任命郭秀峯爲宣傳部宣傳事業司司長、任命劉石克爲宣傳部宣傳指導司司長、此令、兼行政院院長汪兆銘呈、據兼代海軍部部長任援道呈、請任命許志遠署海軍部基地部同少校秘書、張滄署威海衛基地部同中校技士、應照准、此令、任命楊中立爲陸軍第五師少將參謀長、此令、任命蘇蔭爲陸軍第五師上校參謀處長、此令、任命李炳南爲警衛師參謀處上校處長、此令、兼行政院院長汪兆銘呈、准軍事委員會委員長函、據駐開封綏靖主任劉郁芬呈請任命曹秩卿爲駐開封綏靖主任公署軍法處同少校軍法官、應照准、此令、

中央黨部紀念週 報告組織部概況

（南京八日中央社電）中國國民黨中央黨部、於昨（七）晨九時、在該部大禮堂舉行第七一次總理紀念週、到中央執監委員周化人、劉仰山、馬典如、戴策、張克昌、王漢良等、暨各院部會國民黨員、中央黨部全體工作同志三百餘人、由劉委員仰山主席、並報告組織部一年來工作概況、至十時許禮成散會、

國立蠶種場長 暢談設施詳情

國立原蠶種製造場長沈挹人氏、日昨由蘇抵京、中央社記者特趨車訪謁、即詢該場設施詳情、承沈場長分述如次、本年二月、前農鑛部長特派顧問李永明等在上海籌設原蠶種製造場、歷時兩月、各項佈置、粗具規模、四月中旬租定蘇州十全街陸氏私宅爲臨時辦公處、同時全體工作人員遷蘇辦公、該場組織、於場長秘書之下、分設總務技術兩組、沈場長接事後、注意於製種用具之設備、惟以限於經費、尚未能達到理想之境地、均勉敷應用、該場遷蘇時、正值春蠶飼育時期、沈場長當即從事春蠶試育工作、並選定江浙農村通行之十二類品種、分別舉行精密試驗、製原種數百張、蘇地各製種場及華中公司、對該場所製原種之優良、甚爲贊異、目前該場又在舉行秋季製種、預料可製原種較春季增加一倍以上、該場在事業方面、一面舉辦蠶種試驗區、設立指導所、一面大量製種、大量推廣、沈場長計劃於明年推廣至各省農村改進工作、以上計劃、均不難實現、

日本紗布交易 一律停止營業

（東京八日中央社電）大阪三品交易所理事長加藤及名古屋紗布交易所常務理事豐島兩人、今日代表日本紗布界、訪問商工省管理局、討論如何打開紗布業交易之困難現狀、蓋最近國際情勢轉變無常、紗布及棉花交易、事實上已無法繼續、經兩議之結果、決定自本年十一月一日起、各交易所一律停止營業、各未了事宜、限於十月廿八日辦清、

江北運河修竣 水利會往驗收

（南京八日中央社電）水利委員會據蘇建廳呈報、江北運河蘇修工程、全部完竣、請派員驗收等情、業經分別函派技正文梯、傅技士…等、會同蘇建設廳前往江都等處驗收、

江蘇省庫奇絀 帶征菸酒附稅

（南京八日中央社電）蘇省財政廳、以省庫奇絀、業經呈准財政部自即日起、隨正帶征菸酒附稅百分之二十、並悉蘇浙皖稅務總局、業已奉到蘇浙皖稅務分局江蘇省印花菸酒稅處令知、

中央儲備銀行 發行報告

（南京八日中央社電）中央儲備銀行報告、截至九月六日止、發行流通券及準備金數目如左、㈠流通券、兌換券九八五九一〇五六元、輔幣券七〇八九八一四・三一元、合計一〇五六八〇八七〇・三一元、㈡準備金、現金準備一〇五六八〇八七〇・三一元、保證準備無、合計一〇五六八〇八七〇・三一元、

振委會派員 辦理寧波急振

寧波訊國民政府振務委員會、爲救濟甬地赤貧災民、特派員來甬辦理急振、自開始辦公以來、首先調查市區十一鎮赤貧戶口、業已完畢、據查報總計全市赤貧二千二百餘戶、大小七萬七千餘口、於九月一日起派員分赴各鎮抽查、一俟抽查完畢、即可核算應發口數、至於振糧米二千石、業已先後運到、惟發放日期未定、

澳商相說明赴英目的
聯絡英澳兩政府
并向英陳述澳洲對戰略觀點

（雪梨八日路透社電）代表澳政府不久將赴倫敦之商相佩高時士、昨夜發表文告稱、余之工作、在樹立英澳兩政府內閣之直接聯絡、余仍對澳國會與人民直接負責、余所負使命之最要目的、爲陳述澳洲對若干大問題與最近將來的戰略之觀點、次要目的爲擬最佳計劃、以維持在倫敦直接參加內閣之制度、

立院議決通過 增加捲菸稅率

（南京八日中央社電）國民政府立法院於九月八日上午九時在該院會議廳召開第四七次會議、出席委員梁鴻志等五十八人、主席陳院長、報告各案、㈠宣讀卅年八月五六兩日本院第四六次會議紀錄、㈡國民政府明令廢止實業部中央模範林區管理局組織條例、飭院知照、㈢國民政府明令修正陸軍軍官佐任職暫行條例、海軍軍官佐任職暫行條例、空軍軍官佐任職暫行條例、陸軍軍官佐任職暫行條例、空軍軍官佐任職暫行條例、飭院知照、乙、討論事項、㈠本院法制委員會呈報審查內政部警政總署組織法案、決議、照審查修正通過、㈡本院經濟法制兩委員會會同呈報審查實業部組織法案、決議、照審查修正通過、㈢本院財政法制兩委員會會同呈報審查增加捲烟統稅稅率案、決議、通過、十二時卅分議畢散會、

第一集團軍總司令 親率所部擊敗匪徒

第一集團軍總司令李長江氏、自參加和運後、在汪主席領導之下、不遺餘力、剿清安民、匪共已逐漸肅清、各地民衆得以安居樂業、以故蒲屬所部、地方人民、咸歡欣鼓舞、又訊、八月二十四日匪首陳玉生等、糾合匪部約萬餘人、進攻泰縣時堰古溪姜堰一帶、經李長江氏親率等部、嚴加堵剿、激戰四日夜、於廿七日晨將匪部完全擊潰、並奪獲槍枝彈藥無數、首匪葉飛陳玉生負創而逃、匪首陳毅、亦負重傷、並聞陳玉生因重傷已斃命、

受訓縣長 赴行政院聆訓

（南京八日中央社電）縣訓所長黃大中、八日晨八時半、率受訓縣長暨該所各處長赴行政院聆陳秘書長及參觀陳廳長訓話、嗣由徐文官長招待、參觀國府及行政院、並遊覽雞鳴寺、

經濟調查人員 首期舉行畢業

（南京八日中央社電）全國經濟委員會主辦經濟調查人員訓練班、第一期訓練完竣、於五日假中德文化協會舉行畢業典禮、到全國經委會秘書長陳君慧訓話、並勵各學員將來在社會服務、能擔負重大責任、詞意懇切、全體深爲感奮、

常熟米價下跌 清鄉一部蕆事

（常熟八日中央社電）此間一至六區清鄉工作、業已蕆事、其餘八七兩區、亦積極清剿、自治基礎、已於本月一日起、開始恢復秩序、城關於三日起、不再加以嚴密之限制、人民均得自由出入、各鄉交通、全部恢復、在建築之常滸公路、即可驗支通車、同時米市再見漲、跌至分爲七十與八十石狂元兩種、各廠行棧、一致低、並堅信不出一月、可跌近五十五元、人心大定、城區鎮長黃乃芳等、因涉嫌被拘保釋後、已另委正式鎮長蒞任、

蘇振委分會議決 急振寶應高郵
寶應振七千餘高郵振萬餘元

（蘇州八日中央社電）振委會蘇省分會於前日舉行第八次委員會議、議決要案如左、㈠寶應縣黨部主任徐鳳鳴、自治會會長蔡博九等、以該縣連遭兵災、房屋被毀、去秋螟虫爲災、今夏霪雨連綿、電請撥款施放急振等情、經將劃入清鄉急賑案內辦理之常熟縣公振保留款七千四百元、移轉該縣急振、呈請振委會核示、請予追認案、決議通過、㈡高郵縣自治會會長王宜仲呈、爲該縣橫涇等五鄉連遭匪刦、請予撥款救濟、經派員查勘屬實、擬分別輕重每戶各賑十元或二十元、共需振款一萬三千三百七十元、擬呈請振務委員會將該縣核准有案之農具貸款五千元移用、并加撥八千三百七十元以資振恤、請公決案、決議、函江蘇省政府就銅元券基金餘款項下、酌撥救濟、㈢本分會鑒於冬兩振保留款、移辦清鄉區內急振、已呈奉振委會核准、應如何製訂方案、俾便施行案、決議、清鄉區內急振以救濟失學青年收養難童、暨遴選與施送藥品等爲原則、由本分會會同清鄉委員會辦理、其辦法及撥款支配、由本分會擬定呈核、

最高法院裁判主文

刑事：（八月二十五日）㈠江蘇孫王氏使用海洛因案件、檢察長提起非常上訴一案主文、原判決關於孫王氏罪刑部分撤銷、孫王氏幫助使用海洛因、處有期徒刑六月、緩刑三年、㈡江蘇朱殿仙強盜案件、檢察長提起非常上訴一案、主文、原裁定撤銷、㈢江蘇楊阿毛強盜案件、檢察長提起非常上訴一案、主文、原裁定撤銷、（八月二十五日）㈠浙江趙佳友等竊盜案件、檢察長提起非常上訴一案、主文、原判決撤銷、趙佳友共同竊盜、處有期徒刑二月、宣阿乾共同竊盜、處有期徒刑二月、緩刑二年、

民事：（三十年八月二十三日）㈠廣東南海師山社學與恰和號等因取銷清租上訴事件、主文、上訴駁回、第三審訴訟費用由上訴人負擔、㈡湖北鄭洪之與同裕典等因請求履行買賣契約等、各自上訴事件、主文、原判決除駁回超過法定利率暨賠償損失部分外廢棄、發回湖北高等法院更爲審判、上開除外部分之上訴駁回、（三十年八月二十五日）㈠江蘇朱徐氏等與朱談氏因確認買賣契約無效上訴事件、主文、原判決廢棄、發回江蘇高等法院更爲審判、㈡江蘇殷志衡與徐吳秀貞等因終止租約涉訟上訴事件、主文、原判決廢棄、發回江蘇高等法院更爲審判、（三十年八月二十六日）㈠廣東永澤堂與黃炳等因確認契約無效上訴事件、主文、上訴駁回、第三審訴訟費用由上訴人負擔、㈡湖北茂泰號與周良佩等因請求終止租約等上訴事件、主文、上訴駁回、第三審訴訟費用由上訴人負擔、

傾向和平下的南洋華僑（上）

林有才

我國居留海外各地的僑胞、就出發的地域說、可以區分爲二大系統：其一去自華北、原籍以山東爲最多、河北、山西二省次之、大都僑居於滿洲、日本、朝鮮、西伯利亞一帶；其一去自華南、原籍以福建、廣東爲中心、大都僑居於南洋群島、菲律賓、泰國、緬甸、越南等地、地理上均在南洋一帶、所以統稱南洋華僑。

據事變前的統計

全世界華僑總數約在千萬以上、其中南洋華僑、近七百萬、佔十分之七、爲海外華僑的大本營、其經濟勢力之鉅大、遠非其他各地華僑所及、且爲全世界人士所注目、例如馬來主要的物產、是樹膠與錫、華僑經營的樹膠園、在五十萬英畝以上、約佔該地樹膠園總面積四分之一、華僑投資錫鑛的資本、達五千萬美金、所有的錫鑛、約佔全面積三分之二、再如荷印華僑經營的糖廠、酒廠、出產事業以及種植園、都佔着重要的地位、據一九二四年日本外務省第一回貿易會議資料的統計、華僑在荷印的投資竟佔第二位、投資額達三億四千萬盾、佔全額百分之十八強、再就泰國來說、泰國主要的物產是米、全國有碾米廠數百家、大半操在華僑手裏、其他各地華僑、也莫不佔優越的地位、南洋華僑經濟勢力的雄厚、於此可以想見了。

南洋華僑的地位

南洋華僑的經濟勢力、既如此雄厚、因此在祖國政治上經濟上都佔着重要的地位、第一、華僑每年對於祖國的匯款、約在二億元之上、其中南洋華僑的匯款、佔十分之八、達一億六千萬元、爲祖國國際收支上一個極大的彌補；第二、華僑對於祖國除匯款外、以投資於本國爲經濟上一大貢獻、投資者以南洋華僑爲最多、據戰前實業部出版「中國經濟年鑑」所載、僅上海一地、國人經營的大企業、如銀行、公司、工廠等、約有二百五十多家、總資本約四億二千萬、其中華僑投資佔十分之一、即可推定爲四五千萬元、如永安紡織公司、南洋兄弟烟草公司、先施、永安、新新等、各大百貨公司、均爲華僑所投資、一九〇四年建設之潮汕鐵路及華北實業公司、亦爲華僑所經營、此外閩粵二省投資經營的船舶、銀行、汽車、以及其他工業不勝枚舉、其中十九爲南洋華僑所經營。第三、南洋華僑對於國產物每年有鉅額之消費、實爲祖國國際貿易上大宗的收入、中國對南洋各埠的貿易、大部份爲出超、輸出物以烟草、棉布、絹織物、食料品、花生油、大豆、茶、酒等爲大宗、價值達數千萬元之譜、由於上述種種原因、所以有人稱南洋華僑爲中華民族的生命綫、的確不是一句誇大的話、數十年來中國經濟上政治上如果沒有南洋華僑作有力的支持、恐怕國勢更不堪設想了。

南洋華僑、不但在匯款、投資、國貨消費三方面、對於祖國有鉅大的助力、此外、

對於祖國的捐款

更是一種絕大的貢獻、因爲他們在弱國無外交的狀態下、數百年來受盡了白種人種種的折磨、嘗盡了弱小民族的苦痛、所以無時無刻不在盼望祖國強盛、祖國一旦有事、莫不踴躍輸將、自從民國成立之後、如軍事公債、以及歷次蓄票的捐款、救國公債等、其數額的鉅大、熱烈、重慶方面、看到南洋華僑愛國的熱烈、所以一方面盡量地施展欺騙手段、並竭力破壞國民政府的種種措施、另一方面、更不遺餘力、在南洋各地重慶系的銀行中、特設民信部、以負責華僑寄星匯款、對於辦理僑務的機關、亦擴大爲二個組織、一爲海外部、一爲僑務委員會、海外部長吳鐵城、去年曾由重慶出發、歷訪南洋華僑中心地、其用意不僅在一時蒐集華僑的匯款、捐款、和宣傳抗戰、更對於南洋華僑的重慶機關、特別加以強化、以確保其匯款的路綫、於此足見重慶對於南洋華僑用心之苦了。

抗戰謬說

所以、當時各地對於抗戰的捐款、源源不絕、華僑捐款、竟達一億六千一百餘萬元、可是、虛僞的宣傳、終不能完全掩飾了事實、內在的弱點、終於暴露出來、使南洋華僑對於抗戰起了絕大的懷疑、接着便有一部份僑胞退出了抗戰範圍、踏進了和平陣綫。

先舉一個例證、陳嘉庚誰都知道是新加坡華僑領袖、也是南洋華僑主張抗戰的中心份子、汪主席提倡和平運動後、陳氏曾屢次通電反對、可是陳氏從去秋返國視察內地各省、回新加坡後、態度突然改變、認爲抗戰前途、確無希望、所以發表聲明、退出抗戰運動、而且發表一篇福建省政治現象的黑暗一斑一文、痛斥福建省政的腐敗、原文包括十二要點、摘錄於下：

調劑金融扶助工商 復興銀行開幕營業
當日存款共達一千四百萬元

上海特別市復興銀行、業於昨日上午九時在公共租界河南路漢口路口三〇三號正式開幕、當時董事長袁厚之、總經理孫曜東、在軍樂聲中、先後舉行升旗及啓門禮畢、本市政軍工商金融各界人士、紛紛前往道賀、共達六百餘人、由袁董事長、孫總經理暨全體董監殷切招待、並款以茶點、情形殊爲熱鬧、該行開幕後、銀錢行莊及工商各界人士前往存儲款項者絡繹於途、據記者探悉、當日存入之款共達一千四百萬元之鉅、足證全市各界人士對該行之信仰、

董事長袁厚之曾於上午召集全體職員訓話略謂、本日爲上海特別市復興銀行開幕之期、全體同人應協力共濟、本人茲有所最慇於同人者、一曰辦事敏捷、務宜注意時間及效率兩點、處理一切手續、二曰注重禮貌、銀行職員怠慢顧客、時有所聞、其原因雖或不能完全歸咎於一方、然本行同人務當切戒此弊、對待顧客應保持禮貌、古語所謂敬人者人恆敬之、實爲處世良箴、營業要訣、三曰忠誠服務、立身行事首貴植品、而忠誠服務即爲植品之一端、故務須以此四字時時省察、切實踐行、則將來本行業務之日臻發達、自可預卜、所望諸同人共勉之云云、

關於復興銀行之營業方針、據該行總經理孫曜東氏稱、本行創設宗旨、厥在穩定海上金融、協助市區建設、是以將來營業方針、除一切銀行應營業務外、尤注意於轉移游資、流通貨運、扶植工商農村合作等、至各項具體辦法、正在縝密規劃中、務期達成復興地方經濟、促進市面繁榮之重要任務云云、

商整會稅則研委會 討論報繳所得稅
委員人選已全部決定

財政部所得稅處、自本年七月一日奉令開徵第一類營利事業及薪給報酬之所得稅以來、已在本市滬西區虹口區法租界區分設稽征辦事處、並已通知各業公司商號工廠等、限期申報二十九年度營利所得額、以憑照章繳稅、開出邱訪陌處長積極推進後、成績卓然、惟本市各商家大都墨守成規、採用舊式記賬、對於每年營業所得額、從無精確之統計、遂使計算稅額時、殊多妨礙、乃由商整發起組織稅則研究委員會、並於七月廿九日首次召集各業領袖與商進行、茲悉市商整會最近於第十二次常務會議討論時、會通過函聘研究委員、除該會常務委員爲當然委員外、並聘定滬業公會張振凡、鮮猪行業公會徐文一、經售米糧業公會蔣石稚、估衣業公會殷傑夫、漂染機業工會史致芳、水果地貨業公會王景賢、醬酒業公會徐士龍、潘春如、盛業聯等爲研究委員、即日究討納稅辦法、以及改良簿記等等、俾商民不致因隔膜而受罰、

市警察局派員 視察警務行政

本市警察局爲欲明瞭所轄各分局警務行政起見、爰於日前由第二科石科長等一行先後至本市寶山、嘉定、崇明、奉賢等區各分局視察、並對官警訓官、

南洋日僑 乘輪撤退抵滬

法國郵船公司之拜那庭聖德庇亞輪、業於昨日上午八時正、由西貢經馬尼剌駛來上海、輪泊十一十二號浮筒、該輪此行來滬除載有煤斤二千五百噸外、復載有留居南洋各地集中西貢後撤退來滬返日之日籍僑民共三百四十名、日僑一行始於昨日上午九時三十分乘江海關一號渡船在海關碼頭登陸、共中有若干日僑、係由荷印各地撤退來滬轉返本國者、

海員黨部舉行 總理紀念週

本市海員特別黨部海員總工會暨航政局、於昨日上午九時、在該部大禮堂、聯合舉行總理擴大紀念週、到有各委員、三機關全體工作同志、及上海、廣州、寧波三處分會在滬各海員、社團代表等二百餘人、由主任委員李凱臣主席、行禮如儀後、即席議決最近國內外時事甚詳、並對於今後工作方針、多所指示、散會已十一時矣、

區署奉令舉行 宣傳座談會

市府爲使一般民衆澈底認識和運、并協助市府宣傳起見、前特令飭各區公署由該署宣傳股股長定期召集鄉鎮長舉行座談會、期廣收宣傳之效、

食蚊魚控制 本市瘧疾症

據工部局衛生處發表、經十餘年來之試驗後、發現今日食蚊魚之在上海、已賦有控制瘧疾病之權威、其試驗經過情形、頗饒興味、

徵收保安經費暫行辦法
市政會通過施行

市府爲確定本市治安計、爰經決定於田賦項下帶徵保安經費每畝五元、茲經制定徵收暫行辦法一種、業已提付市政會議通過公佈施行、茲採錄於後、

上海特別市政府徵收保安經費暫行辦法、第一條、本市各區徵收保安經費、悉依本辦法辦理之、第二條、保安經費先就本市所有徵收田賦之土地、每畝徵收五元、不論已徵未徵、一律在現徵賦稅年度、按畝計算、第三條、應征保安經費之土地畝分、查照徵冊、按戶徵收、如有業戶變更或住址不明者、得向現種田人或承租人征收之、第四條、徵收保安經費、規定一次徵收之、暫以一年爲明、前項徵收儘於本年十二月三十一日以前繳納、逾期得由各區署長酌量情形、傳案押繳、第五條、徵收保安經費收據定爲三聯式、第一聯存根留署備查、第二聯收據給納費人收執、第三聯繳覆報財政局查核、第六條、徵收保安經費提成辦法另訂之、第七條、各區公署徵起保安經費、事款不論多寡、按旬列表報解、並於月終造具徵解月報表、分呈市政府暨財政局審核、第八條、經徵人員仍依獎懲辦法辦理之、第九條、本辦法如有未盡事宜、得隨時修正之、第十條、本辦法自公佈之日施行、

熟水業請減水費 交涉經過尚佳
英商自來水公司須待命辦理

上海全市藉記熟水店五百數十家爲請求英法兩自來水公司核減自來水費、特於昨日推派代表張德龍、季建明、葉漢俊、施行楨、蘇志祥、金林生、韓滬泉等七人攜同公函分赴兩公司面懇一切、其公函內、並列舉六項理由、㈠熟水專供平民消費、提高價格與惠民之旨相悖、㈡依商業通例、同業水價應較用戶爲低、㈢依經濟能力而言、同業水價、應較用戶爲低、㈣同業不堪負担附加費用、㈤熟水店業不景氣、將影響社會治安、平民生計、㈥同業用水、係供給平民需要、應援皂體福新等廠平價例、請月供平價水、該業代表係於昨日上午九時赴江西路香港路英商自來水公司請願、由高級職員姚君接見、當允將該函轉陳該公司大班羅克、繼又由二獅渡來華克代表懇談、態度和藹、願以工部局之命令辦理、如工部局許可熟水業有特例優待、則決誠意接受、旋於下午二時赴法商自來水公司交涉、情形亦至良好、

酒菜館公會 明日正式成立

酒菜館業同業公會、自張宏等呈准積極進行以來、業以籌備就緒、茲定於明日下午二時假座市商整會大禮堂、召開成立大會、黨政機關將派員出席指導、

照相製版職工 要求改善待遇

本市三區照相製版業職工、於今春因生活高漲、曾向資方要求提高待遇、旋於三月十五日經勞資雙方簽訂協定、惟資方迄未全部履行、抑且肆意解雇職工、該業工人爰經提出修正勞資待遇條件十條、備文呈請社運當局迅予召集調處、以維工人生活、

又本市義商久安洋行網業部全體工人因生活指數增漲、每月工資所入、難於維持、請求資方改善待遇、屢遭拒絕、致發生工潮、迄已兩月、並意資方反强制工人無條件復工、並頒訂各加質減之工資表、以致事態尤形僵持、業經全體工人呈請當局秉公調處、以舒工困、

「平準會」決議停供外匯 金融市蕭條異常
供給外匯物品數額亦有限制

滬方「平準會」最近在港數度會議、決定停止上海黑市交易、故昨晨起、大通、花旗、匯豐、麥加利等十四家外商銀行已停止黑市匯牌、並斷絕與黑市場直接與間接來往、關後匯率折算辦法、概依美匯五元三一二五計算、即美金一元等於法幣十八元八角二分、

聞此後該「平準會」對外匯照常供給者僅限甲乙兩類進口物資、㈠甲類、工部局直接採辦之米糧及汽油、煙葉、煤等礦物油類製品、㈡乙類棉花等原料、機器以及發生電力、傳電用之電器、罐頭食物、小麥、麵粉、化學及醫藥用品、顏青染料、報紙、皮件、橡皮、汽車、機器脚踏車、橡皮輪胎（汽車用）、照相及電影材料等等、該「會」對上述各種進口貨物之「申請」外匯、雖可供給、惟每月有一最高限額、嚴禁超限供給、

上述甲乙兩類物品、「平準會」雖均准供給外匯、但其數額并非絕無限制、而採用「攤派」之辦法、對任何一種准予進口之物品、規定每月結匯額數、逾額即拒絕供給、即凡進口商之請給外匯者、均照規定數攤派、如總數攤派已罄、即停止供給、

至甲、乙兩類內不包括之物資、如商人欲「申請」供給外匯者、每月至多美金二千元、且須事前經滬方核准、又如私人需匯款至國外或付保險費等、則每月至多供給美金二百元、聞其「外匯申請書」已在本市付印、將於下星期三分發十四家外商銀行應用、故昨晨金融市場、空前沉寂、黑市交易、已告無形停頓矣、

氣象報告

今日氣候：陰至晴、吹東北風至東南風、

昨日下午三時前本市氣溫、最高八十度四、最低六十七度六、去年同日最高八十六度五、最低六十八度、

搶刼殺人案 各犯審結候判

老閘捕房上月中旬、拘獲今年七月六日在黃河路廿七號中國鋼車製造公司行刼並開槍擊斃司閽俄捕人可剩克之盜匪李錫霖、朱有貴等數人、解送依法起訴、被告等又承認去年曾結黨搶刼靜安寺路北極公司、昨晨經指定義務律師辯論一過、即宣告終結、定期本月十五日判決、

先施平劇演員 竊藏鑽戒處罰

先施樂園大京班台柱花旦仇天紅、於本月六日下午十時半在劇場化妝室內化妝時、將價值一千三百元之鑽戒一只、置於樓上、旋忽不覓、遍找無着、乃報告老閘捕房、經探調査之下、認同班女伶常州人筱牛黠秋（十六歲）涉有重嫌、經帶入捕房偵查、筱牛黠秋始供認該戒確係彼所竊、並供出藏戒處所、經探前往查獲、昨晨解送究治、捕房律師依竊盜罪起訴、經偵訊後判以適當之刑罰、予以懲戒、

煤球同業 糾紛僵持

煤球廠盤自被大戶操縱廠非法抬高後、同業間糾紛依舊僵持、據悉某煤球廠、已派員分駐工場、指示工人製造、工部局徵作化驗之用云、

蠶絲及其製成品 退關後應請登記

財政部蘇浙皖區稅務總局、以各商報運出口之蠶絲及其製成品、爲因故退關致改期換船出口者、向應於退關三日內、持同原指照暨船公司證件、報請登記、經在原指照批明後發還、候復行出口時持同原黃報單報驗、經本處接驗無訛、再在新黃報單上、加蓋戳記方准出口、乃近查退關絲件、各商多未遵照手續辦理、殊屬有違定章、前特再行通告各絲商等、嗣後退關絲件或其製成品、如不遵章來處登記、將來於出口時、即將原指以作廢、另行補捐、其呈經登記手續、而重行出口時、不來處報驗者、亦應從嚴處罰、

鴻康油漆廠 失愼起火

滬西小沙渡路一二五五弄四十號鴻康油漆廠、昨晚七時半許、忽失愼起火、頃刻燃及油漆、烈燄飛騰、不可嚮邇、由中央救火會得訊、立派警浦車前往灌救、約歷一小時許始告撲滅、該廠雖未全部被燬、但油漆等損失、已屬不貲、起火原因、現由捕房調查中、

兇徒圍住痛毆 男子傷重斃命

住滬西昌平路安平里四號之林根榮、廿七歲、昨日下午五時許、突遭形似苦力之短衣男子多人、在該里附近圍住痛毆、一時拳足交加、林以衆寡懸殊、卒受傷倒地、奄奄垂斃、當經巡捕聞訊馳至捕拏、兇手即分頭逃逸、聞曾追獲兩人、帶入捕房羈押、受傷人經救火會派救護車載送寶隆醫院、奈因內部重傷、抵院後未及療治身死、當將屍體舁送驗屍所待驗、查死者身穿藍布短衫褲、亦似勞工模樣、

向母苦諫未成 少女服毒身死

蘇州人徐賢根、年廿五歲、在南陽橋白爾路十八弄福裕里弄內充管弄人、近因所入不敷生活、致生短見、於昨日下午一時半吞服來沙爾藥水自殺、由其妻王氏發覺、報告捕房、送往廣慈醫院不及救治身死、尸體車送驗尸所候今日檢驗後收殮、

浙江臨海人趙靜齋、又名趙德生、現年六十一歲、前在怡和洋行任事、昔年娶廣東婦人丁氏（今年四十九歲）爲室、已生子女多名、現寓居於法租界馬浪路九號民天米店二樓亭子間內、長女名碧玉、今年廿一歲、現在同德醫學院習産科、乃趙妻丁氏猶不安於室、與米店主人私通、近爲趙察破、大起交涉、夫婦竟至決裂、長女碧玉向母苦諫不聽、趙夫婦議定離婚條件、由丁氏貼償趙損失千元、子女均歸趙扶養婚嫁、雙方途於七日下午在某律師處簽訂離異契約後、子女等自應依約隨父而去、碧玉回家收拾衣服、擬往父處、詎乃丁氏悔約要碧玉離她、女堅執不允、母女竟至口角、至此女竟生短見、途即吞服臭虫藥自殺、迨其母發覺、已不及挽救身死、事後捕頭派探往查、案語紛紜、乃將死者父母與米店主人一併傳入捕房偵訊、昨將屍舁入驗屍所、

昨晚十時半許、有一中年女子、在外灘公園附近之浦邊躑躅、似有重大隱憂、行人見之咸覺奇詫、俄而該女子忽縱身一躍、投入浦中、行人見而大駭、乃高聲呼救、該處九〇九〇號關捕聞聲趕至、當即協同舟子救起、但以飲水過多、神志昏迷、乃送仁濟醫院救治、經醫生診察之下、驗得該女子先已吞服「來沙而」藥水、中毒甚重、故性命恐無挽回之望、至殺自原因、則無從知悉、惟捕房探員在其身上抄獲牛痘證一紙、證上所書姓名、爲黃貞、廿二歲、江蘇人、

妓女脫坑依人 邁婦自認爲母

住居浙江路廈門路衍慶里三號湖州女子張杏寶、年廿一歲、於前年被人誘騙來滬、價賣與某妓院爲妓、備受蹂躪、旋幸遇名胡再興者爲之脫籍、實行同居、近來生活尚稱裕如、詎近有同鄉婦人張陸氏、具狀訴張杏寶請求確認母女身份、並要求贍養、昨傳審、首據張陸氏供杏寶係伊生女、父已早故、撫養至十六歲、杏寶隨人家滬作工、即一去未返、現在本人年已老邁、無力自活、故訴求主持公道云、繼據張杏寶供伊父母早已雙亡、自幼由人扶養、及長即被賣入妓院、原告即爲當時歹人之一、並非余之生母云、庭上乃諭着雙方出外試行和解、再候傳訊、

富源錢莊經理馬月樓 乘車出外遭綁架
包車夫報捕兇拿匪等已遠颺

昨日上午、公共租界內又發生綁架案一起、被綁者爲一錢莊經理、事後迄無消息、茲將該案經過誌後、

浙江人馬月樓、年五十三歲、現任河南路如意里富源錢莊股東兼經理、寓滬西愚園路廿七號、妻已亡故、子名家勤、（卅三歲）現任職於寧波路上海銀行往來部、馬平日備有自備包車一輛、僱秦縣人徐恢焱（又名阿三）爲車夫、

昨晨九時許、馬由家乘包車出門、不料行至甘肅路阿拉白司脫路口、突由路旁躍出綁匪三名、兩穿西裝、一衣中裝、用槍攔住包車、將馬由車上拖下、挾入預停路側之小型黑牌汽車內、飛馳綁架無蹤、

事後由徐阿三報捕投報虹口匯司捕房、即據派探捕前往查勘、並飭屬一體偵訪馬之下落、惟迄至截稿時止、尚無消息、一說綁匪預施綁馬時係乘汽車而來、與馬之包車相值時、乃停車綁架而去、該號汽車號碼、因車夫徐阿三受驚過甚、故未能記淸、

女學生行爲失檢 深夜與鄰人同居
姑母突歸來被春光洩露

杭州女子汪康、現年十五歲、向在威海衛路慕爾鳴路口民智中學讀書、與其姑母汪振復同居於靜安寺路靜安別墅一百廿一號公寓五號房間、有住居同弄一二六號公寓十一號房間之天津人元長林年廿三歲、向在慰明園路二〇九號樓上利生公司進出口號任寫字之職、因與女比鄰而居、早夕相逢、本年六月廿九日汪康在大上海影戲院不期與元相遇、乃在歸途之公共汽車上開始談話、得悉汪康對於其姑母平日之待遇、頗表不滿、從此元即加以追求、不久彼兩即發生關係、惟汪康在本學期轉入法租界天主堂街曉明中學讀書、定於九月一日開學、不料其姑母汪振復於八月廿八號即離家出外、數日未歸、對於汪女之日常開支及學費亦不顧問、元長林乃時加周濟、至前晚元又至汪女寓所談心、至深夜彼倆即同床而臥、不料其姑母適於此際歸家、覩狀即返身報告靜安寺捕房、派華探倪家鳳往將元及汪女一併帶入捕房、將汪送往醫院驗明處女膜已破、將元收押、昨晨解送第一特區法院審究、捕房律師依法起訴、並將汪女及元長林之供單呈案、該供單內元亦承認與汪女發生關係、但汪女除供認外、且承認在今年春曾與住居同弄一二六號公寓十號房間之王姓學生發生關係云云、庭諭候改期核辦、

出版界

中央儲備銀行調查處編制之中央經濟月刊、搜集中外各地有關經濟材料及各地金融工商動態、研究頗詳、尤其對於和平區內之金融安定、工商經濟復興、更爲重視、自發刊以來、銷數日增、茲該刊第二卷第四號刊期已編爲資金凍結專號、要目有許建屏之「寫在資金凍結專號前」、木公之「論資金凍結及其影響」、張文超之「資金凍結問題之另一觀點」、農隱之「美國凍結中國資金之我見」、朱史彰之「英美凍結中日資金之透視」、一瓢君之「資金凍結與經濟變動」、史復之「中日資金凍結之綜合的觀察」、劉懷谷之「英美凍結中日資金之檢討」、林同杲之「英美凍結中日資金與上海市場」、桐生之「英美凍結中日資金以後及其各地經濟動態」、內容極其豐富、現已出版、發由全國各地之中央書報發行所、三通書局及各大書店均有出售、

圖吞合夥盈餘 糾集流氓恐嚇

東百老匯路五五九號邵昇泰西服店主甬人邵日陞、今年六月間與美最時西服店主舒阿喬合夥包運德美兩國來華之零碎西服衣料、近因邵將贏餘不清公開宣佈、以致發生糾紛、前日上午邵竟邀流氓等在福州路四九六號長樂茶樓吃講茶、舒則怯懦、學徒徐善信代表前往、另外再有報捕房派探將邵等包圍拘獲、昨晨解送訊究、被告延律師辯護、經訊問一過、即諭本案改期候明再審、

驚人發明 特效淋藥

磺胺噻唑製劑

大其龍

嘧唑製劑……嶄新的成分睥睨一切!

自(化學療淋劑)發明以來，淋藥雖進展一步，但是雜牌劣藥，那猛烈的反應，胃腸障礙，面轉青色，體質衰弱者，萬難忍受，所以醫藥界對於(化學療淋劑)，猶未滿意，認爲有改革的必要:

大其龍——是嶄新的淋劑，改革而成功的，「嘧唑製劑」，由化學療法，藥性和平，絕無反應，直搗病灶，毀滅淋菌的巢穴，一鼓殺盡，無一不齡胃腸，殺菌力直心腹之大患，同時發揮其（鎮痛）:（消炎）:（收斂）諸藥效，故雖在小便刺痛苦割，一刻難忍之時，服大其龍以後，當時止痛，三天準確斷根，在現時代中，大其龍爲事實上唯一的特效淋藥。

藥力直搗病灶　徹底殺絕淋菌　當場立止刺痛　三天準確斷根

過去淋病……已變爲時代的落伍者!

大其龍 與 大健鳳 異曲同功

各埠藥房均售

上海華德大藥廠監製

大贈送

良友半月刊爲酬讀者起見特，大贈送一年將姓名地址寫清，並附郵四角立即逐期寄上一年。來函請寄上海郵政信箱三三二八五

新肝精 效力偉大 藥價低廉

滋强補弱 老少皆宜

主治効能：血虧貧弱 精神萎靡 惡症結核 精力衰減 易感疲勞 滋養保健 增進榮養 男女皆宜

株式會社藤澤友吉商店
株式會社滿洲藤澤友吉商店

NK. 4

經濟人工

最新發明小型

註册商標

粉碎機

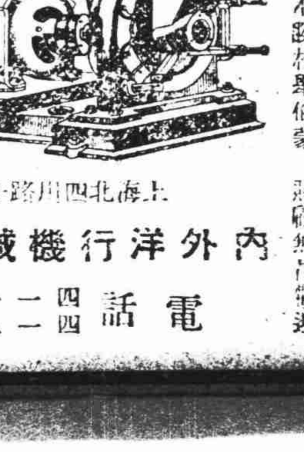

內外式粉碎機

本行鑒於現代之需要耗費極大之資本最近研究發明經濟人工之最新式小型特異粉碎機、式樣與衆不同巧小玲瓏效率迅速該機粉碎精細而且極爲省電價值非常低廉

植物性：如黃豆，麥，米，荷米，菸草，藥材等每小時可磨一百五十市斤

礦物性：如錳，鉄，石，玻璃等每小時磨八十市斤至一百市斤並能粉碎其他原料名目繁多不勝枚舉倘蒙賜顧無任歡迎

◆◆詳細說明書價目單函索即寄◆◆

（三）

上海北四川路十八號

內外洋行機械部謹啓

電話 四一一三〇 四一八二一

贈 吐血 肺癆 腎病 南

贈 瘰癧奇方

兩性醫藥常識

國際羅泊盃雙打賽
中華出馬戰美國
今日下午五時在協會球場
另幕英國直落三敗於日本

本屆國際羅泊盃雙打錦標賽，列賽輪空之日本與英國，於前日（七日）下午五時，作複賽於霞飛路協會球場，觀衆寥寥僅三十餘人，情況冷寞，日本由岡田，清司爲代表，英方則係史篤克與朋納維區，日岡清二人後生可畏，實力雄厚，英老將心餘力絀，始終屈居下風，僅第二盤戰來緊張刺激，曾造五對五，六對六，及七對七之度中手，離門十六局勝負始分，英終以七對九力戰而敗，總結英以直落三受挫於日本，比數爲六—一，九—七，六—三，日本奪得決賽權，今日下午五時起，中華隊初戰美國，亦在霞飛路協會球場舉行，中華由老將王文正與新進李國璠搭配，奪標呼聲極高，親手王李最近在跑馬廳中西網球名將表演賽中，演出甚佳，克服史規亞，朋納維區，未見十分費力，今日首逢美國，勝利可期，查美國隊本年因卡遜離去，僅剩史規亞一人，故不得不另邀二十年前老將曾於一九二一—一九二二年代表美國獲得錦標之勞勃芝出山，但實力極爲模弱，遇中華恐凶多吉少，西隊勝者定明日下午三時半，與葡萄牙爭決賽權，結果及今日秩序如下：

·前賽結果·

岡田、清司（日）對史篤克、朋納維區（英）（複賽）六—一，九—七，六—三

·今日秩序·

王文正、李國璠（中）對勞勃芝、史規亞（美）（初賽）

精武盃乒乓賽 歡迎會員參加

精武體育會，擁有會員不下四五千人，平素對乒乓運動，提倡不遺餘力，茲爲促進會員技術起見，特續辦二屆精武盃會員個人乒乓賽，額定四十名，定明日起開始報名，十五日截止，並聘定梁錫棠，朱廉湘，方冠新，李國賢，張英等九人組織競賽委員會，主持其事，凡奪得前三名優勝者，酌予銀盃等獎品，以資鼓勵。

宣家班 克影星

昨日表演賽原有兩幕，前幕曲女籃表演，因滬星接到通知過遲，不及邀征球員，要求改期再賽，本聯則準時出席，另請張嘉佩小姐助陣成兩隊，落事練習，亦因時晏，打銷原議，遂由影星對同仁，宜家班提前登場，影星方面王學武，李球，舒適，以及大導演岳楓等，均各臨陣，以後來備見精彩，兩陣既閱以後，宜家班宜通最先打通籃圈，影星囊不甘示弱，劉瓊梅熹先後成功，後來居上，宜通打成各四，宜和又加一只，再度冒上，王學武扳成各二後，宜家班之將叔良，與宜通連中三元，比分突然上升，影星方面，岳楓舒適連罰中摸，又追至十一比十二之接近比數，此後宜家班與梅熹劉瓊各顯身手，形成拉鋸戰局面，宜叔良緊張，十五比十六後，宜家班接連三射，影星突然冒上，但舒適與岳楓將軍又打成各十八，梅熹一擲，影星又冒上，但宜家班接連三射，終以廿四比二十佔先於上半時，易陣後，舒適，岳楓，學武，影星調上李球大舉反攻，連珠射發，均中紅心，打成各廿六各廿八兩度平等，以卅二比卅八，以及卅四三十數度穿上，宜家將之叔良與宜通，兩度踊中，又成平局，影星學武一罰，李球一擲，又以卅七比卅四超前，惜此後宜家班突然發，宜通宜俊接連建功，平添十分之多，頓以四十四比卅七又見冒上，李球舒適兩射，又追至四一比四四，但宜通聯球鶴中後，影星雖以四一比四八受挫，但過程之精彩，已罷令球迷嘆觀止矣。兩隊戰績如下：

同仁	擲	罰	犯	分
宜通	十二	〇	一	廿四
宜俊	四	〇	〇	八
宜義	〇	〇	一	〇
宜和	三	〇	二	六
叔良	五	〇	〇	十
總結	廿四	〇	四	四十八

影星	擲	罰	犯	分
岳楓	一	二	〇	四
李球	五	〇	〇	十
王學武	二	一	〇	五
舒適	六	二	〇	十四
劉瓊	二	〇	〇	四
梅熹	二	〇	〇	四
總結	十八	五	〇	四十一

上半時 同仁廿四 影星二十
下半時 同仁廿四 影星廿一

草網高級單打賽 唐寶嘉克張定釗

草網高級單打二週，唐寶嘉昨戰張定釗，雙方實力伯仲，戰情緊張，唐先以六對三勝首盤，張老將風度，奮起直進，以六對三，六對四，連奪二盤，及以二對一前領，唐沉着應戰，第四盤中唐發有爲，以六對二扳成平手，末盤競爭劇烈，張卒以後勁不足，以四對六敗北，總結三對二，唐寶嘉淘汰張定釗，成績如下：

唐寶嘉 六—三，三—六，四—六，六—二，六—四 張定釗（二週）

光夏盃小球賽 猛獅等隊奏凱

二屆光夏盃小球聯賽，前日（七日）自晨七時起，原有十一場交鋒，甲組哈辣對偉星，及丙組金星對永光，均告展期，故祇九場角逐，結果乙B組猛獅等先後告捷，戰績如下：

友愛和雲隊（丁組）二—二
百聯勝百樹（丙組）三—一
幼光和志勇（丁組）一—一
富生勝友愛（乙A）二—一
光夏和小球星（丙組）一—一
獅聲勝致光（乙B）三—一
光夏勝雲顯（丙組）六—一
國聯勝精華（乙A）三—一
猛獅勝捷馳（乙B）四—〇

國際女壘複賽
中華遭葡萄牙淘汰
陣容不整演出竟成一面倒

國際女子壘球賽複賽，中華隊昨晨（七日）九時半，逆葡萄牙於膠州公園球場，觀衆擁擠，情況熱烈，中華開賽之初，僅八人應戰，致爲葡隊所乘，一氣呵成七分，爲中華種下失敗之根，二局中華獲二分，葡隊又增三分，以十對二前領，三四兩局各得三分，成十三對五，第五局葡隊又猖獗，連得四分，中華竟一無所獲，賽至此天忽下雨，所餘兩局，雙方同意不再繼續，總結葡萄牙以十七對五擊退中華，將與俄國隊決賽本屆錦標。

夏令籃球迭遭波折
風吹雨打·人謀不臧
藍白昨因張少卿隊籍問題拒絕比賽

夏令籃球第三幕，藍白對強華之戰，昨突發生一小小波瀾，起因於藍白不同意張少卿之參戰強華，良以張少卿在夏令賽中，曾出席全黑對藍白之戰，衛諸同一球員，不能在同一比賽中參加另一球隊之成例，表示抗議，經裁判瞿鴻律提出折衷辦法，請藍白保留抗議權利，使比賽照常進行，以免觀衆之跋跡，但未經藍白隊接受，因予以五分鐘之考慮時間，復經主辦當局竭力調解，藍白始終堅持原意，比賽遂無法進行，主辦當局，爲使雙方不致因此小節而致釀成不歡起見，除宣布將此賽暫行改期外，並發表談話如後，至於此後賽票根，仍請觀衆保留，下次重賽時可照常通用：

主辦當局意見 主辦當局爲此不幸誤會，特發表書面談話云：夏令籃球之發軔，完全爲恢復夏令籃球之固有盛況，一方面固爲本屆大戰之準備，一方面亦可免一曝十寒之技術生疏之弊，此在發起宣言中，早經剴切道及，尤以命名四強邀請聯賽，實爲估計四強最大之實力，以最強勁之姿態出現，庶觀衆亦可深切觀察四強最巔峯之演出，惟因強華與全黑，藍白與滬星，部下將卒頗多雷同，往昔單獨出戰，主力萃於一處，設對方爲一較弱隊伍，勢陷於一面倒局面，此次同時被邀，同時臨陣，自可瞻望最巔峯之演出，惟各方陣勢，不免雷同，故最初對於球員之隊籍問題，未加嚴格之規定，蓋一加限制，則四強實力，不免渙散，難有平衡之演出，此點亦早在報端申述，雖夏令賽爲一錦標賽之性質，未可與慈善錦標賽之可加通融，在習慣上與成例上言，自爲定論，但夏令賽既名爲四強，當然希望各方以最強勁之陣綫應戰，故除有關雙方須經密切調動，以最整齊之陣容上場外，在無球員衝突之雙方相逢時，儘可通融調動，以最整齊之陣容上場，庶球迷可觀目今籃球最高峯之演出，而四強會戰之結果，亦可解決究竟孰強之答案也。

全美網球單打賽 列格斯獲決賽權

（美林山七日電）全美男子單打網球錦標賽，列格斯今日以六—四，六—四，九—十一，一—六，及七—五之比，奮力擊退希羅台，雙方酣鬥至烈，列既克希，遂得本屆決賽權，又女子單打蓓芝敗吳斯勞，亦得決賽權，比數爲六—四，六—三，蓓芝將與傑璞柯勃之柯克爭取本屆女子王座。

永業盃小球義賽
賽前另增表演賽二幕
三星金獅週六奪標

（本報訊）小型足球裁判會爲婦孺救濟院籌募基金，發起之永業盃慈善球賽，初賽中金獅克華培，三星勝麥强司，定於本週六再由三星與金獅決奪冠軍，地點仍在福煦路光夏中學，並得王雲洲氏贊助，以門券收入，不除開支，悉數捐助婦救院，涓滴歸公，純盡義務，故深得球迷擁護，尤其全部收入，當場即行公布，是爲任何慈善賽之模楷，而尤非一般賽野人頭者所可比擬也，預料決賽之日，光夏中學，必有人滿之患，並悉主辦當局，爲增加興趣起見，決另加表演賽兩幕，球隊正由趙君接洽中，兩隊軍容如下：

△三星 孫子文 岳仁孝 吳紹泰 朱偉忠 董錦才 俞振岳 馮毅彰

△金獅 袁琨田 陶自鳴 陶廷富 張龍海 沈鎮達 趙緯 宋芳

中報盃籃球賽 七路雄師逐鹿

（京訊）秋風送爽，又屆運動季節，本京中國體協分會主辦之中報盃全京籃球競賽，報名業已截止，參加者計有軍餘，青光，黑白，中警，京郵，五友，力行七隊，其中軍餘實力最強，曾榮膺本京籃球盟主，黑白與五友，俱爲中儲職員所組織，中警乃稅警幹部訓練班之學員，體強力壯，不可輕視，京郵集郵工之群華，當非凡品，青光與力行，前者爲各校學子之集團，後者乃最高學府中大之代表，集七路雄師會戰籃場，正不知鹿死誰手，至息影已久之中社隊，本擬參加逐鹿，以隊員工作繁忙，暫不露面，當於決戰時一顯身手，俾饜我球迷之渴望也。

致光小足球隊 歡迎各界約賽

致光小球隊，係由格致公學同學所組織，成軍以來，征戰皆捷，現已參加光夏杯賽，該隊爲切磋球藝起見，歡迎友隊約賽，通訊處，愚園路七百三十號劉世娘收。

皖奔閃隊抵京 昨與七社交鋒

（京訊）安徽省運動界爲觀摩球藝，聯絡首都體育界情感，特組織奔閃籃球隊蒞京比賽，業於昨日抵京，下榻國際飯店，當日拜訪體協當局，并與本京青白隊在第一中學作練習表演，今日（八日）下午五時半起，正式在首都中央警校球場與聞名白下之中社及陸軍第七旅合組之「七社」隊對抗賽，在該隊擁有名將孩兒面李震中，董國良陳文華等，而李庭加入助陣，至奔閃隊集皖省之菁華，預料必有一番緊張熱烈之演出，開首都球賽以來之紀錄也。裁判員爲關宗元，茲探錄雙方健兒名單如后：

（奔閃隊）領隊傅筱春，武宗熾，王茂東，陶家儒，領隊兼指導華伯容，幹事包式先，隊長張振起，張君任，隊員鮑準，劉敏，陳銘，吳松，將杰。

（七社隊）領隊張瑞京，隊長李震中，隊員鮑文浦，吳幸庭，董國良，陳文華，阮頌恩，阮頌賢，張桂海，梁仲庭，江逢麑，彭飛。

特警與中行舉行網球賽

滬西特別警察總署長潘達氏，平素對於體育，極爲重視，故對特警之操練，必須按日實行外，並聘請體育專家，指導健康體操，鍛鍊體魄，茲悉該署定於本月十四日上午，與中央儲備銀行及中儲洋行舉行網球友誼賽，並由中儲洋行蔡爾脫贈以大銀杯，作爲冠軍之獎品，屆時鹿死誰手，必有一番熱烈演出。

瞽目救濟會 向體育界呼籲

日前自各報發表陳蕓年爲救濟瞽目會，向體育界發出呼籲後，社會人士，對此無不深表同情，記者爲明瞭該會宗旨起見，特往訪發起人朱德宜，據云該會創辦經年，專以救濟無依無靠及街頭求乞之瞽目，使能補助生計爲宗旨，並無聾啞，因自瞽之輩，雙眼不明，其平常生活，無異在活人地獄中度日，該會發起人許錦承，劉玲生，李龍樹，余鋪高，解斐卿等二十餘人，有鑒於斯，爰特組織此救濟瞽目會，設法予以救濟，惟近來米珠薪桂，捐款稀少，致維持頗感困難，而百餘瞽目者，亦難免有斷食之虞，茲蒙體育熱心人士，予以救濟，俾瞽目者賴以生存，誠莫大功德也。該會對各界捐款，不論多寡，一律歡迎，來款請交愛文義路四七六號西園寺帳房經收，並給正式收據，以昭信用，會長陳霖年，陳天爵二君，宋君並代表該會，對袁佛九以硬球盃決賽券資撥充該會經費，表示謝忱。

宣傳部中宣所 昨日正式上課

（南京八日中央社電）宣傳部中宣所，第三期錄取男女學員，自五六兩日報到後，已於八日晨起正式上課，計到男生卅名，女生九名，此次開學，實到數合計卅九名，並未舉行任何儀式，訓練期仍爲六個月，學員訓練方針，當局以實習爲主，理論爲副，故舉凡宣傳理論，報紙經營，寫作，日語等科目，均採用導師制，注重實際上之運用，中日問題等，則聘請少數講師担任，此層實爲與歷屆不同之特點，又本期開始錄取女學員，亦與第二期不同，該校男生倘用草綠色制服，但女生制服問題，尚在計劃考慮中。

籃球明星群像（九） 足智多謀的長腳鹿

球壇漫步

我一些也未曾忘記，那時百樂門的陣容，眞可以算是羣英畢集，雄視一切呢，前鋒有整頭整腦的福將周達云，自成一派的許文奎，組中有細的陳學崇，英勇樸質的賈幼良，中鋒是好花正開的陳學崇，後衛除了大刀闊斧的蔡演雄而外，另加一個足智多謀的長腳鹿。

比數接近 雖敗猶榮

我敢肯定的說，那一場百樂門僅以五十四對六十二接近比數，得了一個光榮的失敗，無疑地長腳鹿的功勞，是不可湮沒的，不談別的，你只要將雙方的比數一瞧便可以知道了，百樂門在上半時吃虧太大，竟給客隊以卅九對十五佔先，這來曾挨得着對方攻守的路子，一到了下半時，可就不對了，長腳鹿看出了對方的破綻來，立刻附耳授計，揀弱點進攻，許文奎陳學崇生龍活虎，得分纍纍，終以三十九對二十三，收復不少失地，所以在賽後，連華大的各球員，都表示相當欽佩。

指揮若定 擊敗加大

所以我說的百樂門能在華大的威力之下，表現驚人的反攻戰果，固然是由於將士的用命，但長腿的對策，也當與各戰士的功績同垂不朽，至於第二戰呢，是同年九月對英屬加拿大籃球隊，特約華人明星隊比賽，道出春申，百樂門爲主體，而復加上一個明星者，猶採惠搭罷了，這一戰明星的表演，可謂出神入化了，明星竟以四十一對三十七擊敗了加拿大隊，這一役除了長腳對策佳，確當而外，周達雲的演出奇佳，也是不可磨滅的大功，事後始知該隊的前鋒章貝勒與總斯二人，還是世運會的選手呢。（本節完）

（七九）

上海特別市復興銀行道謝啓事

本行昨日開業猥承同業先進暨各界人士百朋珍錫厚誼隆情感泐無既惟招待不周諸多簡褻謹布謝忱並申歉意伏希亮鑒

財政部佈告

幣字第五號

照得處理指定人資產辦法公布施行以來，本部根據該辦法第一條，將指定人範圍佈告週知，各在案，茲爲便利申請起見，規定各省財政廳及各特別市政府財政局爲承轉機關，嗣後本國商民人等凡有關於該辦法第一條至第四條之申請事項，應就近呈由各財政廳局轉呈本部核辦，除咨行各省市政府飭遵外，合亟佈告週知，仰各遵照此佈。

中華民國三十年九月六日 部長周佛海

財政部蘇浙皖區蠶絲建設特捐處通告

絲字第七號

查各絲商報運出口之蠶絲成品，如因故退關者，向應於退關三日內，持同原捐照暨船公司證件，報請本處第二課登記，經在原捐照批明後發還，俟復行出口時，持同原黃報單報驗，經本處核驗無訛，方准出口，乃近查退關絲件，各商多未遵照手續辦理，殊屬有違定章，茲特再行通告，嗣後退關絲件，或其製成品，如不遵章來處登記，將來於復出口時，即將原捐照作廢，另行補捐，其未經登記手續，而重行出口時，不來處報驗者，亦應從重處罰，恐未週知，特此通告。

中華民國三十年九月九日

補力丁

本品！乃現代最進步的臟器複製劑，在壯健動物體中，以科學方法，採取其新鮮之荷爾蒙，其主要成分，如補腦而生精血之（腦下垂體）；補血強心之（心臟血素）；生新精而又備進生殖力量之（生殖素）；以及強腎之（副腎素）；促進發育之（甲狀腺素）等，補力周密，無孔不入，爲人人相宜之大補品，服一瓶，有一瓶之功，服一月，有一月效，久而彌著：各地藥房均有出售

發育時代 發育時代服之，造成精強軀幹，一生享受健康

壯年時代 壯盛年代服之，得非常精力，助前程之發展。

衰老時代 衰老時代常服，氣血兼補，精神矍鑠，不讓少年

公司藥房·均有出售·外埠藥房·家家有售·每瓶三元

主治

神經衰弱 腰痠背痛 有夢遺精 早洩陽痿 耳鳴怔忡 思想閉塞 胃呆停食 消化不良 反胃吐酸 喉喑痰多 肝火盛生 性能減退 病後失調 四肢無力 先天不足 發育不全

面黃肌瘦 失眠心洩 無夢滑精 頭眩眼花 記憶減退 小便短靈 飯量減少 胃強脾弱 胃熱口臭 呼吸短促 婦燥易怒 久婚不育 神疲力乏 舉步帶重 後天失調 諸虛百損

上海華德大藥廠出品

效果超過一切治痢劑

紅白疫痢 阿買巴赤痢 特效藥

塩野牌 好梅親 片

HOMETIN SHIONO

任何痢疾 一服即癒
醫師喜用 病人膾炙
藥片易吞 老幼咸宜
家庭常備 旅行必備

【包裝】片劑 二十片 一百片 各一瓶裝
粉末 二十五瓦 一百瓦 各一瓶裝

製造兼總發售處 鹽野義商店 大阪市東區道修町三丁目
上海出張所 上海西華德路七十號

SH—X3

經濟與商業

英美銀行停做黑匯 現金成投機目標
外匯陷於停頓期金已難開展

滬市金融市況、因英美外商銀行已接到香港「平準會」維持必需品貨結進口之外匯辦法、准照美匯五元三一六二五及英匯三便士一五六二五供給、故昨日英美銀行如花旗大通運通麥加利等、均已停止供售黑匯買賣、是以黑市場已呈有行無市之局面、正當進口商已無從扒結匯票、雖間有投機商手中存有之匯票、亦無正式交易、英美匯票市開收價、均呆定在二便士八五九三七五與四元八四三七五、再開今後之黑匯、將由出口商與進口洋行之對做買賣、或由掮客從中拉攏、定一執中價成交、致期金亦更少發展希望、始終盤旋於六千八百八十元左右、交易俾千餘兩、收盤價與上週末軋平、但現金已爲金業投機家之唯一目標、展開劇烈漲勢、香港幫與證券號先後購進、致價由九千〇六十元步升至九千二百十元、猛漲一百五十元、交易七百兩左右、今將期現兩金交易狀況分誌如下、

現金步步高翔 軋升百五十元

現金昨市、晨開即提高廿元、首由鮮和進永廿兩、價爲九千〇六十元、繼進福康永十兩、成記廿兩、美豐七十兩、九千〇八十元、義豐同價出鑫源三十兩、鮮和再進合盛十兩、及鮮興永四十兩、均九千〇九十元、公和萬豐各出天元十兩、價九千一百元、鮮和進義豐十兩、升至九千一百廿元、正午照上價有賣戶、下午開盛首先售小至九千一百元內、售予順源十兩、九千〇九十元、晉泰幫德孚忽來續進、漲風重機、計進順源十兩、爲九千一百元、又進義豐二百兩、及鮮和五十兩、均爲九千一百二十元、再進義豐十兩、價九千一百三十元、不意德孚再進、漲勢猛厲、升至九千二百廿兩、爲九千二百元、又進鮮和十兩、計出成記十兩、爲九千一百六十元、後鮮和復出、立降五十元、終又出大豐十兩、九千一百九十元、軋升一百五十元、當日高低亦一百五十元、共有七百餘兩成交、首飾金亦掛升十元、計九百四十元、

期金交易清稀 行情波平浪靜

期金昨晨十月份開盤亦疲、因天元吉出、致價軟化、晨開六千八百七十五元、計開低五元、匯豐商大豐與鑫源豐永公和等先後買進、升至六千八百八十五元左右、十點卅五分抬至六千八百九十元、新豐永售小至六千八百八十五元、旋又趨堅、午收六千八百八十九元、下午有供少求、賣方自動減低脫手、故二點開市爲六千八百七十八元、比午收價低十一元、新豐永時和收吸、漸升至六千八百八十七元、德成天元售出、當見回下、三點半收市六千八百八十七元、與上週六收價仍同、照美匯明暗盤今扯之結價、爲六千八百五十八九元、做抬廿一二元、當日俾十五元高低、現金號之本牌金門市售價九千二百五十元、收進減二百元、

銀行停止供求 外匯有行無市

昨日外匯市況、論「中行」與匯豐掛牌均平、美行小櫃檯價復未還出、致英美匯暗市、又呈有行無市狀態、本市十四家銀行已照香港「平準會」二次會議之決定、對於本市投機家及非正當商業結款、均停止賣買、故晨開直至晚收、英金爲二辨士八五九三七五、美金四元八四三七五、未見更動、聞今後之黑市、將成爲出口商與進口洋行互相買賣之市價、亦可由掮客轉手而定一執中價成交、

▽飾金掛升十元

銀樓首飾金每兩兌出價、大同行及新同行於下午二點半掛升十元、爲九百四十元、收進減五十元、

▽英鎊微升一二五

（紐約六日電）今日匯兌市場之英鎊價格略升二五、收盤爲四元〇三分七五、與上週六比較升二五、

▽貨幣起落不定

昨日各國貨幣市況起落不定、結果英美金鎊各漲五元、羅比票及雁金票各漲一角、日本票漲一分、僅香港票跌五分、朝鮮票跌二分、英美金票、法郎票、新金票、暹羅票、安南票、坎金票、義金票、德金票、沃金票、及暹邏票等均未更動、

▽美股鐵路堅挺

（紐約六日電）本日股市堅穩、鐵路工會投票未受重視、火油業之獲利可望進步、西爾士百貨公司八月份之銷售、比去年高百份之四十九、收盤如左、

實業	一一七、二六	升〇、〇九
鐵道	二九、七〇	跌〇、〇五
公用	一八、七〇	升〇、〇三
信券	九〇、四一	跌〇、〇三

客銷雖少問津 現紗市氣蓬勃
廿支雙馬比週末軋漲十九元

現紗市況、因上星期六場後晉中交帳轉勢、然市價則減高十元、是以同業人心均堅、昨晨雙馬提高開盤爲一千七百三十八元、較上週末收價開高十六元、開後客幫觀望不前、祇有十包粗紗成交、市勢因美印棉相繼上漲、賣方買氣濃厚、金證兩幫多頭亦不放出、各級紗價均升、入後浮多獲利拿脫、近大戶多方亦有乘高轉出、進午見回、至收市爲一千七百四十一元、見有十四元差度、開收盤比較略高三元、若比上週末午收軋漲十九元、總計午前做開及上週六場後、共五千四百五十包、內祇香港幫進十包、其餘同業投機五進五千四百四十包、

期紗微升

昨日雙馬期紗市況、因外棉及現紗均漲、且有利多謠傳、故買風頗盛、行情一致激升十八元至廿一元、

前市	九月期	十月期	十一月期
開盤	[illegible]	[illegible]	[illegible]
最高	[illegible]	[illegible]	[illegible]
最低	[illegible]	[illegible]	[illegible]
收盤	[illegible]	[illegible]	[illegible]

後市	九月期	十月期	十一月期
開盤	[illegible]	[illegible]	[illegible]
最高	[illegible]	[illegible]	[illegible]
最低	[illegible]	[illegible]	[illegible]
收盤	[illegible]	[illegible]	[illegible]

現棉轉挺

昨日現棉市況因紗布及金價向榮、故人心皆挺、惟廠方尚難暢進、蓋因銀根仍緊、故交易尚趨起色、僅由同業進潼關棉花二百包、價三百三十八元、又進一百包、價三百三十七元、又進美種新加坡花一百包、價五百二十二元、又進火機草包花二百包、價二百九十元、以上均係棧交、

外棉昂騰

（紐約六日電）美棉市況堅定而活潑、後因現貨市價良好及同業買進而漲、計升八至十三鎊音、又孟買電、印棉因現貨商及歐洲出口商買進而漲、旋因綿紀商賣出而跌、率因大衆買進再漲、結果終升二羅比至四羅比、

統一各債升降參差

統一公債昨市漲落互異、終因甲乙兩種供售較湧、同康出售乙種、恆康吐售乙種、而戊丙兩種在中孚鴻大信孚等買勢下、故市價一致趨漲、收市結果甲種小二角、乙小一角半、丙大三角、戊升二角、惟丙種價平、成交總計一百八十九萬元左右、

▽拆息開低一分

昨日匯劃票據貼現鈔平掉、進出均無貼水、又錢業公會拆息行情、做開一角、比上週末開低一分、

▽外股稍覺活潑

昨日衆業公所股市相當活潑、開盤價較前爲高、祇因賣方壓力重重、剛果續漲、但經一度軟化後、市況卒又穩定、中國紗廠股首次登場、成交十四萬股、價格盤旋於十四元一角與五角內、

杜粳供求平衡 洋米盤旋復挺

國米

國米昨市到銷俱平、總計水陸兩路運抵共二百〇七包、本街店戶擇宜購有限額進取、故供求堪稱均衡、行情始終徘徊兩之榮等、計開新粳價爲一百五十一二元、北幫白破元半、南港早稻一百五十元至一百四十七元半、統市成交二百三四十石、

洋米

昨日洋米市勢轉趨盤旋、晨開貨主喊價頗高、旋以實銷仍無起色、人心略帶軟化、行情迸緩下挫元許、本客間戶尚稱活絡、本客間戶擇低均有進取、近午買氣瀰增、率告回跌、結果期貨一致比上週末反升一元至元半、統市成交共一萬二千餘包、英華商計開西貢一號一百卅二元至一百卅二元半、又路貨一百卅三元、又即交西貢碎米九十三元至八十九元、

△包米　包米市況亦少轉采、靠自日商進胃轉弊後、本街及鄉莊去化亦甚、更兼來價不振、人心終屬帶疲、統市成交不足二千包、市面續疲、菜豆及綠豆仍堅、

△紅糧　紅糧新貨逐有運到、本街酒精廠納胃不強、故市面亦轉疲弱、計開明光紅糧三車、價爲三十一元五角、比上日軋小半元左右、

粉市稍堅 麩皮帶俏

△粉市　現洋粉市況先緊後平、欲漲又止、初承週末漲風及本客進胃頗活、市面一度映起、不久人心復懈、計開金龍粉卅一元二角至卅元〇七八角、砲台粉卅二元七角半至卅二元九角、香蕉粉三十二元二角、雙鷹粉三十一元九角半、成交二萬千包、市面已入醞釀狀態中、後市似難逆料、

△麥市　小麥市況、廠方邁價未動、進貨亦稀、日廠方面收進二百餘包、華廠亦進百餘包、市面平靜、

△麩皮　麩皮形勢昨見轉緊、良以存貨枯竭、貨主頗爲拔意、昨貨開稿新麩皮三二百包、價爲卅三元半、比前見升五角、

油荳雜糧一致疲滯

△油市　食油市況暫無特殊變化、在來源迭末暢通、而時局消息沉悶、投機進出兩少、日華廠現豆油開出二百十元、明榮油及大有廠清油均趨徘徊之象、先時尚穩、繼則鬆軟、終小二三元、計開大有廠清油二千餘担、日華廠榮油近三千桶、

△豆市　黃豆市況平淡無奇、在客銷一動朝靜、本街客星去化有限、惟貨方以來源迭難暢通、一時不肯過鬆、統市僅開隔德青口等豆近千包、價尚平定、

結匯困難 糖市猛漲

昨日期糖市況、初極平疲、繼聞「平準會」對糖貨外匯停止供給、並黑市外匯亦不能購得、致人心驟然緊張萬分、繼在多方搶拉及業內外客捆多方搜求中、突飛猛晉、晨初開盤十日期一百廿七元七角、人氣軟弱、跌至廿五元九角、利多消息傳來、人心欲狂、價逐猛升至廿九元六角、散戶略出而趨盤旋、收盤稍回爲一百廿八元九角、廿日期開盤即漲爲一百三十元、客商蜂湧搶進、價即橫跳至一百三十二元五角、收盤爲一百三十一元六角、混合交易彷彿、午後趨勢愈形挺俏、十日期交易因係接末一日、進胃不暢、開盤一百廿九元、收盤逐漲爲一百三十一元一角、廿日期開一百三十一元八角、多方拉力極強、一度高達一百三十四元二角、收盤爲一百三十三元六角、混合交易十日期仍爲一百三十一元一角、廿日期稍升爲一百三十四元、總計較前日收盤漲三元五角至四元九角之鉅、交易極旺、

	九月十日交割	九月二十日交割
上午		
開盤	[illegible]	[illegible]
最高	[illegible]	[illegible]
最低	[illegible]	[illegible]
收盤	[illegible]	[illegible]
下午		
開盤	[illegible]	[illegible]
最高	[illegible]	[illegible]
最低	[illegible]	[illegible]
收盤	[illegible]	[illegible]

環境利多 現糖飛漲

昨日糖市因環境利多、業內外投機商買氣頗濃、行情一致躍升三五元、現貨計開八月份進口粗砂價爲一百卅二元二角至一百卅四元、又七月份一百卅元至一百卅三元半、六月份一百卅九元至一百卅三元、香港貨一百卅四元四角至一百〇五元、又轉口貨HT嚟赤砂一百十七元至一百廿元、又路貨一百卅一元、統市成交四萬多包、

用戶絲續降

本埠洋莊絲市、交易寂靜、七八勻分白廠絲開六千六百元、綠降一百餘元、網廠用戶綠、綠降一百餘元、又橫濱絲市、千六百元、近遠期亦均衰落、

煤奸商貪慾無饜 又將現貨關住
口誅筆伐一度斂跡 曾幾何時故態復萌

白煤現貨、前月行家關住、各界對之口誅筆伐、頗表憤怒、義泰興南洋等兩公司、以衆怒難犯、曾一度開售、近日忽又藉口來源減少、同業現售兩錦爲限、致市上各店無貨應市、暗盤乃乘機活躍、閘戶老單喊五百十元、尚不易購得、行情喪高、市民均希望當局速有嚴厲制裁之辦法執行、方可懲一儆百、

標準紗布節節昂騰 晚收均屬頂盤價格

標準紗布、承上週中腳地堅實餘威、昨日週一晨開仍以現貨報升、及外棉續漲、人心頗趨興奮、大豐、竹村、永孚、大利首來吸進、接踵續有同部市合興、萬裕、林大等蜂購、故行市乃在開二盤節節見高、惟大美、華興、永盛、則有逢高出籠、市勢於三收盤始稍見抑平、惟午收結果、較上日仍屬軋漲、午後開拍、不特人心仍佳、且有利多空氣之旁敲側擊、場上又有伊藤、吉田、竹村、合興、永盛等再度搜羅、市氣乃再步入高峯、十二月期紗布復又俱現新高價、拍至收盤、均爲全日之頂盤價格、計紗漲廿四元至五十一元、布升九角一分至一元二角、全日成交計紗二七二五〇包、布三四七〇〇包、

反手二十支藍鳳標準紗

▲前市 月期	開盤	二盤	三盤	收盤	比昨收
九月	[illegible]	[illegible]	[illegible]	[illegible]	漲九·〇〇
十月	[illegible]	[illegible]	[illegible]	[illegible]	漲一八·〇〇
十一月	[illegible]	[illegible]	[illegible]	[illegible]	漲一七·〇〇
十二月	[illegible]	[illegible]	[illegible]	[illegible]	漲一七·〇〇

▲後市 月期	開盤	二盤	三盤	收盤	比昨收
九月	[illegible]	[illegible]	[illegible]	[illegible]	漲二五·〇〇
十月	[illegible]	[illegible]	[illegible]	[illegible]	漲三〇·〇〇
十一月	[illegible]	[illegible]	[illegible]	[illegible]	漲三六·〇〇
十二月	[illegible]	[illegible]	[illegible]	[illegible]	漲三四·〇〇

十二磅龍頭標準細布

▲前市 月期	開盤	收盤	比昨收
九月	[illegible]	[illegible]	漲〇·八六
十月	[illegible]	[illegible]	漲〇·[illegible]
十一月	[illegible]	[illegible]	漲〇·[illegible]
十二月	[illegible]	[illegible]	漲〇·[illegible]

▲後市 月期	開盤	收盤
九月	[illegible]	[illegible]
十月	[illegible]	[illegible]
十一月	[illegible]	[illegible]
十二月	[illegible]	[illegible]

實銷活躍 現布疾漲

現布又入暢形狀態、投機實銷活躍空前、龍頭老單晨開平庸、新單首由天津幫照老單抬高七角半買進、繼則投機風起、客幫吐老進新、故新單竄高至五十九元四角、在各方爭購情況中、又呈供不應求之勢、中擋細布染廠及本街實來猛力吸收、細斜漲風特銳、因色斜去路疾增、染廠不惜高價搜羅、四君子嗶嘰高價見二元二角七分七五、闢散戶叫賣、午收略降、正午伊藤洋行開出本月份細布四百包、大半爲染廠吸去、午後有業外問訊、實風益熾、龍頭新單疾晉空前鉅價、中擋受伊藤開出、籌碼少鬆、四君子嗶嘰金子嘰有吐塞、細斜幾如斷擋、晚收各布一致穀漲、

名稱	▲前市 開價	收價	比上日	▲後市 開價	收價	比上市
△十二磅龍頭細布老單	[illegible]	[illegible]	漲〇·三五	[illegible]	[illegible]	漲〇·六〇
又 新單						
龍頭現貨	[illegible]	[illegible]		[illegible]	[illegible]	漲〇·八五
飛魚	[illegible]	[illegible]		[illegible]	[illegible]	漲〇·[illegible]
彩球	[illegible]	[illegible]	漲〇·[illegible]	[illegible]	[illegible]	漲〇·[illegible]
藍鳳	[illegible]	[illegible]	漲〇·四五	[illegible]	[illegible]	漲〇·[illegible]
喇叭童	[illegible]	[illegible]	漲〇·四五	[illegible]	[illegible]	漲〇·四五
玉雙魚	[illegible]	[illegible]	漲〇·四五	[illegible]	[illegible]	漲〇·四五
五福	[illegible]	[illegible]	漲〇·四五	[illegible]	[illegible]	漲〇·四五
藍鷄	[illegible]	[illegible]	漲〇·五〇	[illegible]	[illegible]	漲〇·四〇
陽鶴	[illegible]	[illegible]	漲〇·六〇	[illegible]	[illegible]	漲〇·[illegible]
△四十碼細斜						
龍頭	[illegible]	[illegible]	漲一·〇〇	[illegible]	[illegible]	漲一·〇〇
飛魚	[illegible]	[illegible]	漲一·〇〇	[illegible]	[illegible]	漲一·〇〇
寶貝	[illegible]	[illegible]	漲一·〇〇	[illegible]	[illegible]	漲一·〇〇
五福	[illegible]	[illegible]	漲一·〇〇	[illegible]	[illegible]	漲一·〇〇
四君子嗶嘰	二·二六	二·二七	漲〇·〇一七五	二·二七七五	二·三〇五	漲〇·〇二五

市情一覽

金融

大條銀市　近期 無　遠期 無

美銀價市

印銀現貨 六二羅比十四　近期 六二羅比十四　遠期 六二羅比十五

●各國匯價

英美	四元〇二分半	
英滬	三便士一八七五	
美英	四元〇三分七五	
美滬	五元四角	

●匯豐掛牌

英匯	三便士一五六二五	平
美匯	五元三一二五	平
星匯	十一元一二五	平
新匯	十元六二五	平
荷匯	九盾八七五	平
印匯	十七羅比半	平
港匯	廿一元	平

●銀樓飾金

大同行	九百四十元	升十元
收銀	十元	平
新同行	九百四十元	升十元
收銀	十元	平

●內盤收市

英滬	二辨士八五九三七五	平
美滬	四元八四三七五	平

●滬中行掛牌

海關金	二元七角〇七	平
標準金	一三六六元二	平
中國純金	一三七一元八	平
英純金	八鎊八先令	平
平衡稅	二四·五〇	平

（以上一先令二便士半計）

英匯	一先令二便士半	平

（以上合國幣一元）

●電匯賣價

美匯	三十元	平
法匯	一〇八〇法郎	平
德匯	七十五馬克	平
港匯	九十五元	平
日匯	一〇三元	平

（以上合國幣百元）

●貼現與拆息

貼現	平掉	平
拆息	一角	平

●各國貨幣（單位元）

別	賣價	比上日
英金鎊	[illegible]	升五·〇〇
英金票	[illegible]	平
美金鎊	[illegible]	升五·〇〇
美金票	[illegible]	升〇·[illegible]
香港票	[illegible]	平
新金票	[illegible]	平
安南票	[illegible]	平
暹羅票	[illegible]	平
義大利票	[illegible]	平
菲律賓票	[illegible]	平
羅比票	[illegible]	平
坎拿大票	[illegible]	平
澳金票	[illegible]	平
日金票	[illegible]	升〇·〇[illegible]

證券

●國內債券

種類	收盤價	比上日
統一甲種	六八·[illegible]	降〇·二〇
乙種	[illegible]	降〇·一五
丙種	[illegible]	升〇·[illegible]
丁種	[illegible]	平
戊種	[illegible]	升〇·[illegible]

●華商股票

類別	賣買價	成交價
華商電氣	[illegible] 進	[illegible]
又	[illegible] 出	[illegible]
永安紗廠	[illegible] 進	[illegible]
又	[illegible] 出	[illegible]
大新公司	[illegible] 出	—
麗華公司	一六〇·〇〇 進	一六〇·〇〇
民誼藥廠	二五五·〇〇 進	二五〇·〇〇
中華書局	七五·〇〇 進	七五·〇〇
又	[illegible] 出	[illegible]
三友實業	[illegible] 進	[illegible]
又	[illegible] 出	[illegible]
廣勤紗廠	一四〇·〇〇 進	—
中國銀行	一〇五·〇〇 進	一〇五·〇〇
又	一〇七·五〇 出	一〇五·〇〇

●中國股票

類別	賣買價	成交價
中國內衣	[illegible] 進	[illegible]
又	[illegible] 出	[illegible]
新亞債券	九〇·〇〇 進	九〇·〇〇
又	九〇·〇〇 出	九〇·〇〇
交通銀行	[illegible]	—
國業銀行	[illegible] 進	[illegible]
又	[illegible] 出	[illegible]
大新公司	[illegible] 進	—
中國內衣	[illegible] 進	[illegible]
又	[illegible] 出	—
永安公司	[illegible] 進	[illegible]
中法藥房	[illegible] 出	[illegible]
新亞藥廠	[illegible] 進	[illegible]
新亞老股	[illegible] 出	[illegible]
又	[illegible] 進	[illegible]
華商電氣	[illegible] 出	[illegible]
又	[illegible] 進	[illegible]
大中華火柴	[illegible] 進	[illegible]

●中西股市

股名	上午收價	
匯衆公司	[illegible]	[illegible]
揚子銀公司	[illegible]	[illegible]
上銀公司	[illegible]	[illegible]
國際信託	[illegible]	—
四海保險	[illegible]	—
中營公司	[illegible]	[illegible]
業廣公司	[illegible]	[illegible]
中和公司	[illegible]	[illegible]
英聯船廠	[illegible]	[illegible]
亞洲船廠	[illegible]	[illegible]
怡和啤酒	[illegible]	[illegible]
會德豐	[illegible]	[illegible]
怡和紗廠	[illegible]	[illegible]
信和紗廠	[illegible]	[illegible]
上海毛絨	[illegible]	[illegible]
電車公司	[illegible]	[illegible]
公共汽車	[illegible]	[illegible]
電話公司	[illegible]	—
自來火	[illegible]	[illegible]
紙業	[illegible]	[illegible]
祥泰木行	[illegible]	[illegible]
鋼業公司	[illegible]	[illegible]
中國墾植	[illegible]	[illegible]
開平	[illegible]	[illegible]
電力優先	[illegible]	—
英達區	[illegible]	[illegible]
英僑華	[illegible]	[illegible]
筆打安南	[illegible]	[illegible]
志摩	[illegible]	[illegible]
陳氏	[illegible]	[illegible]
康沙來特	[illegible]	[illegible]
刀米仁	[illegible]	—
檳華	[illegible]	—
克羅華	[illegible]	[illegible]
閩格志	[illegible]	—
怡丁	[illegible]	—
橡皮信託	[illegible]	[illegible]
里派	[illegible]	[illegible]
撒麥格格	[illegible]	[illegible]
薛納王	—	—
加倫丹	[illegible]	[illegible]
伯亭	—	—
三能盤	—	—
生架拉	—	—
太拿馬拉	[illegible]	[illegible]
地傍	[illegible]	[illegible]
橡皮	[illegible]	—
標地	[illegible]	—
浦馬太	[illegible]	[illegible]
新開浦	[illegible]	—
電力公債	一〇〇·〇〇	一〇〇·〇〇
中紡	[illegible]	[illegible]

紗花

支數	牌名	價格	去路
廿支	金城	[illegible]	同行
廿支	金寶星	[illegible]	又
廿支	天女	[illegible]	又
又	外棧 又	[illegible]	又
又	老貨 又	[illegible]	又
又	雙馬	[illegible]	又
又	最高 又	[illegible]	又
又	最低 又	[illegible]	又
又	收盤 又	[illegible]	又
十支	童子軍	[illegible]	又
又	又	[illegible]	又
又	九魚	[illegible]	香港
又	金寶星	[illegible]	同行
又	紅雙馬	[illegible]	又
六支	胎虎	[illegible]	又

米市

美棉	六日收市	比上日	
十月期	一七·五〇	升〇·〇九	
十二月期	一七·六九	升〇·〇八	
一月期	一七·七四	升〇·〇九	
三月期	一七·八八	升〇·一	
五月期	一七·九九	升〇·一三	
七月期	一七·九七	升〇·一二	
現貨	一八·一六	升〇·一五	
印棉	六日收市	比上日	
平加爾	一六四·〇〇	升一·五〇	
亞姆拉	二二〇·五〇	升一·二五	
白洛去	二七七·二五	升二·〇〇	

周浦新粳	[illegible]	又 二號	[illegible]
又	[illegible]	泰國又	[illegible]
無錫白粳	[illegible]	又	[illegible]
又	[illegible]	暹羅米	[illegible]
青浦游稻	[illegible]	火絞米	[illegible]
又	[illegible]	又	[illegible]
又	[illegible]	歐黨米	[illegible]
南浦早稻	[illegible]	又	[illegible]
香港白元	[illegible]	小絞米	[illegible]
又	[illegible]	又	[illegible]
又碎元	[illegible]	西貢碎米	[illegible]
又	[illegible]	又	[illegible]
西貢一號	[illegible]	又	[illegible]
又	[illegible]		

雜糧

日華豆油	[illegible]	常州牛皮	[illegible]
又	榮油 [illegible]	天津金元	[illegible]
九月下交	[illegible]	又	[illegible]
又	[illegible]	又 菜豆	[illegible]
大有清油	[illegible]	崇明沙黃	[illegible]
又九月下	[illegible]	明光紅糧	[illegible]
又	[illegible]	荷蘭黃荳	[illegible]
又	[illegible]	又	[illegible]
又	[illegible]	又白又	[illegible]
歸德黃豆	[illegible]	又	[illegible]

輪船出口期

船名	日期	公司
▲北沙青龍牛洪暨積崇明班		
華豐	每晚十一時	中華
大華	每晚十一時	順風
華綱	每晚十一時	福新
▲南通任家港蘆灣滸浦班		
大達	每晚准十時	萬順
榛盛	每晚准十時	福泰
天盛	每晚准十時	協興
閩麗	每晚准十時	萬利
華平	每晚准十時	中華
南通	輪流開	中華
▲常陰沙新生張黃新港班		
新源	九日晚九時	東海
安泰	九日晚九時	大新
華通	九日晚九時	東海
長豐	十日晚九時	普益
安和	十日晚九時	大新
復興	十日晚九時	興南
▲江北各埠停靠班		
德興	九日晚九時	萬利
福新	十日晚九時	福泰
●蘇州無錫常州常熟班		
內河輪	九日開沿途停	生昌
●杭州楓涇嘉興德崇塘棲班		
內河輪	十三日沿途停	上海
●湖州平望南潯震澤班		
內河輪	十一日開沿途停	上海
●三十四號隔洋橋班		
內河輪	每二天	利濟
●金山平湖班		
內河輪	每隔四天開	利濟
●嘉興硤石班		
內河輪	每隔四天開	利濟
▲南華班		
鄱陽	十日午香港	太古
貴陽	十日晨廣星加坡	太古
裕生	十日午香港	怡和
泰生	十一日晨香港	怡和
江蘇	十四晨海港暹羅	太古
▲北洋班		
岳州	十三晨威海烟津	太古
新北京	十五午烟台天津	太古
▲廈門香港泗水爪哇班		
芝巴德	廿二日	渣華
▲小呂宋西貢海防班		
滇越號	九日海防	法郵

去疲勞　健胃腸　增營養　治脚氣

高單位維他命B₁劑

體內維他命B₁不足之人、作事甚易感覺疲勞、同時胃腸機能衰弱、食慾減退、營養不良、便秘脚重、甚或釀成脚氣（軟脚病）危及生命。

諸如此類症狀之時、強力米太寶靈片的內服、非常有效此因強力米太寶靈片中含有多量的維他命B₁、得由內服法以補給體內維他命B₁的不足、所以最有去疲勞、健胃腸、增營養、治脚氣的功能。

強力米太寶靈片

【包裝】100片　500片

各大藥房均有經售

武田大藥廠
日本大阪市東區道修町
上海福州路一二五號
漢口江漢路
廣東漢民北路一五四號

41(5)98

新天地

木材造紙·簡捷的製作工程

·天行·

東遊寫景之十六：「造紙，最初是中國蔡倫的法子。到後來，我們才改用西法，跟着時代演進了。」參觀「王子製紙公司」以後，一位招待人對我這樣申說。不錯，「蔡倫造紙」從竹簡，縑帛進而造紙，是一千八百年前的事：「用樹膚麻頭及敝布魚網以爲紙」這古老的法子漢代發明如此，到現在還是如此。這種「保守精神」，誠然是我們的「特色」，而跟在後面的人們，却早就青出於藍，相去不可以道里計了！

紙——這文化事業的重要工具。我們在報館，它就是唯一的食糧。反顧事實情形，到現在爲止，自己却是空無所有，竟非完全仰給於舶來品不可。在發明造紙最早的東方文化之邦，這不能不說是一個「奇蹟」吧？

懷着一腔慚愧的情緒，躑躅在「王子」工場裏往來觀察。大概的造紙程序：許多大木材由「切木機」分段切開，「剝皮機」去皮後，依次經過「碎木機」的滾轉，「蒸解機」的蒸煮，「收塵器」的濾淸，「製漿塔」的整製……等等，碎木便經揚成了漿液。至此，就在熱氣蒸騰下從「濾過機」中流入一座平面的大鐵板上，連綿地急疾流過去，於是經過機軸逐次的滾轉，木液由厚漸薄，終於由濕轉燥，正像織布機一般，紙就全部凝成了。從木材變作紙張，只經短促的時間，看來是多麼的簡易，迅捷。

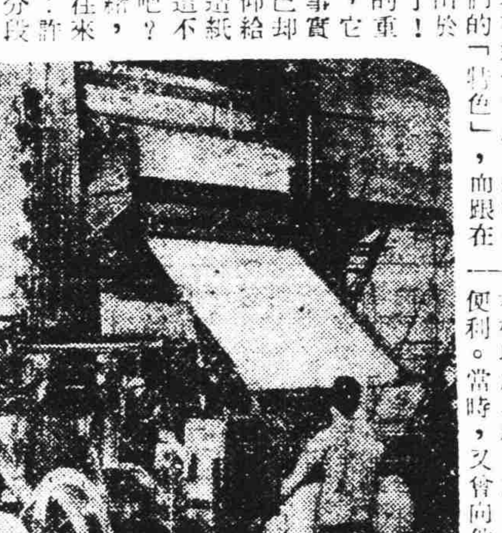

這是關於新聞用紙的製作情形，其他各類細料的紙張，不過多經若干手續，大致亦是一般無二的。據招待人見告，日本全國用紙，約不多十分之八，都由「王子」供給。而這所設在東京的分廠，還不是怎樣大規模的工場。「王子」工場分設全國各地，共計有三十三處之多；內中較以北海道工場規模爲最大，產紙亦最多。因爲，那裏有着很多大森林，木材取之不竭，運用上最爲便利。當時，又曾向他詢及新聞紙的市價。和上海紙價相較，竟只及十分之三四，眞覺得太便宜了。這顯然是一種在文化事業的推動上，極大的助力。而還類事業的氣象蓬勃，極度發皇，更可見是必然的現象。

造紙所需原料，是大量的木材與充分的水量，只須從事機械的設施，實際上也正是輕而易舉的事。像滿州那裏，木材和水量都取給甚便，更是最適宜於建立造紙廠的地方。我眞很奇怪，爲什麼計不及此，經過這麼多年，而又竟沒有人起而舉辦？對於「文化」「文化」大家只會唱着高調，對於推行文化的基本的重要工具，除了仰給舶來品外，却始終還是墨守一千八百年前的蔡倫舊法，看到了人家的造紙事業，只有太息。如果有慚愧，只有發揚中國固有的文化，要那麼，我們就應該急起直追，不容再緩了！

影城減薪運動

·文·

好萊塢近訊：各影片公司因受歐戰影響，營業短少，電影明星之減薪運動，現正在進行中。而平時新給優厚之合同，亦將改訂。凡每週得薪金一千六百鎊及每片得酬四萬鎊之明星，若葛萊泰嘉寶，克拉克蓋博，瑪琳黛德麗，埃洛爾弗林，威廉包惠爾，馬克斯三兄弟，泰羅寶華，瑞瑪希拉，愛麗絲費等，均將大受影響。至於新合同，討論之結果如何，尙難預料。因有若干明星以前曾在舞台負過盛名者，頗有他就之意。愛麗絲費或將仍獻其色相與舞台界。却爾斯包郁可不致大受影響，彼之合同，訂明兩年內將拍新片四部，每年兩部，並担保任何日二百鎊之薪水，不受任何約束。嘉寶之計劃如何，頗難知悉，但最近報紙盛傳其將告退休說，或與此事有關。却爾斯勞頓將返英國休養，抑將改行現身舞台，尙未決定。考爾門預備回英渡其[illegible]，將從事於田園生活副業。平克勞斯白願有意組織一無綫電播音公司，羅玫歌唱明星共同合作，瑞瑪希拉或將自己獨立組一影片公司。泰羅寶華與威廉包惠爾仍將繼續銀幕生涯，但彼等堅決反對減薪，因減薪後，泰羅寶華每星期之收入將減爲一千二百鎊，威廉包惠爾減爲一千五百鎊。

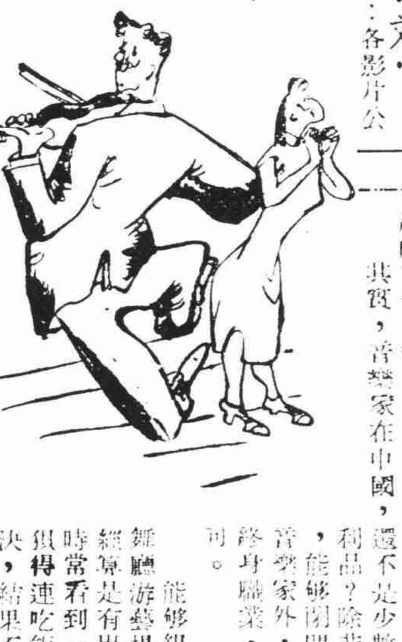

街頭音樂家

·黃也白·

中國的古樂，到現在將要失傳，即使有幾個好手能夠當衆演奏，但因爲曲高和寡，得不到眞正的知音者，所以也不願再去研究，而一般年青人，却都迷戀在西洋樂器中，手裏提一隻梵啞鈴，便自以爲了不起的音樂家咧。

其實，音樂家在中國，還不是少數紳士階級的專利品？除非你有一點資產，能夠閉門研究，做你的音樂家外，如果你想作爲終身職業，那就非餓死不可。

能夠組成班子，在跳舞廳游藝場中奏演的，已經算是有出息的了，我們時常看到一般音樂家，狼狽得連吃飯問題都無法解決，結果不得不被迫「改行」，另謀職業；有的竟淪落街頭，去給賣唱者充一個「新式鳥師」。這樣的音樂家，恐怕不是他們開始練習時所夢想得到的吧。

伶人速成之危險

·綠蕉仙館·

昔日伶人成名，很不容易。得了名師傳授，加以一二十年的苦工，藝術成熟以後，還要教者格夠了，班主或師父，纔敢把他當角兒用。不然，就不敢冒險，叫一個未經煉的雛兒，（鳥之羽毛未豐者，謂之雛；鷹鶻初生一年，未倒過毛，謂之雛子。藝人資質淺薄，亦可名之曰雛。其久經歲月，數臨大敵，名之曰老鶻。）輕易去嘗試。今比打仗，新丁纔入伍，還未訓練好，就教他去上火綫，其能生還者少矣。不但把他一個人送到枉死城，並且連累到全軍覆沒。老伶工知道這道理，所以對於徒弟，或班中新進之人，資格不夠，萬不敢叫他挑大樑。再拿前清官場打比，前清的例子，入內閣放督撫，拜大學士，非六七十歲的老儒不可；其二三十歲嘴上無毛的人，雖有才幹，不過給他個小京官，或外任縣丞。叫他慢慢熬資格，長經驗，也是這個道理。

我今舉個例子：老生三大派之一的汪桂仙，本是天津票友。入京拜程大老板（長庚）爲師。他已經三十多歲了。嗓子大，吐調高，並且五音俱全。大老板也很歡喜。了幾年戲，覺得自己很不錯了。但大老板老不叫他上台唱。桂仙忍不住了，屢次託有面子又和大老板交厚的人說項；大老板說：材料是好的，但時候還早呢。桂仙又候了許多時，師父還不叫他露一下，可眞氣極了。又託人向大老板說，再不叫他上一次台試驗，他就要辭別師父，永遠不學戲了。大老板這纔勉强答應，說桂仙要唱，只有三娘教子的老薛保。大老板在下場門門簾裏，（老規矩，除了場面，檢場人，無論誰不許在台上站。所以雖尊如程大老板，亦只許在門簾內聽）戲完了大老板批評道：唱還將就，嗓子眞可以。只說到這裏，沒說到做工台步，然而做工和台步，還不到家，意在言外。

羅斯福的保鑣

·文孫·

美大總統羅斯福有一個專任保鑣，（羅氏祗有這一個私人保鑣）不論羅氏看電影，閱兵，以及赴一切正式的宴會，他始終形影相隨，片刻不離。這人名叫都米·考爾塔茲，本年三十八歲，身長七尺，體重有一百五十公斤左右，肩闊猿臂，面貌像一隻熊，模樣兒是再「結棍」也沒有了；但性情態度，却相當風趣。

都米本是出身於諾托邨大學的智識階級中人。在校期間，以足球選手的資格，著稱一時。畢業後，歷任全美各地高等學校的體育訓導員。後來才受命爲州警察官。一九三六年，充任羅大總統的公子的貼身衞士。同年十二月，羅大總統的專任保鑣名叫乃立克者死去，就由他接任此職，直到了現在。

他的年俸計三千美元，終年頭戴絨帽，偏斜在頭的後面，有時他踞坐在大總統的汽車的開車席上，那副腔調，確實使人發噱。有時他談起自己情形，總是說：「我的東家，是一位了不起的脚色，終年快活，從來沒有說過一句怨天尤人的話。美國如果參戰，那麼大總統一定要忙了；而我呢，當然也要跟他忙起來了！」

（圖：羅斯福總統）

桂花栗子

·青雲自廣寄·

當濃郁金黃的桂花，含苞在枝頭的時候，當熟的「桂花栗子」也就上市，那里擁有栗樹的農夫，摘着一顆顆成熟了的果實，往城市里出售，做着一年一度的買賣。

「桂花栗子」又名「響香蘂」，其形宛如蝟伏的刺蝟，圓圓的，外面滿生着尖銳的刺。其幹頗高，摘果時務必爬上樹去，同時還須戴着竽帽，因爲一顆顆結實堅硬尖銳的果子掉在頭上，有時候或許要頭破流血。

栗子的滋味，果然又香又甜。可是當吃的時候，那剝殼的手續，却非常麻煩，非用盡九牛二虎之力，是不行的。即使幸運地剝開，那麼不是手上着了刺，就是脚上出了血，黃肉也不能完好。然而那些將栗子的人剝殼時，那窘態你也會驚奇。他們把一柄竹製的夾子，指着一顆顆子，放在穿着的草鞋下，很不費力的一踏，然後再輕輕一撥時，那二枚或三枚的栗肉就滾出來了。

這兩日桂花已含苞在枝頭了，桂花栗子也一擔一擔的出現在街頭。聽說價格已達到每斤一元五角，在這餓殍載道的時代里，這種靡時佳節也許要少一點顧客吧？

人外廬詩

·紅[illegible]·

悟孫大飲市樓即送其行（二十七年春作）

交遊眼倚青，淚傳看滴無痕。但從胸次築新亭，瀝涕慚似漢庭。態盡人間醜，魚爛風吹海上腥。應爲兩間存正氣，南行不復嘆伶仃！

酒傳入手強軒眉，況復吞聲道別離。已分避兵居孔孔，最難經國殺何絲。十年几几逐東帽，一角云云類外棋。猿鶴滿山君又去，閉門痛哭有誰知？

張文涓南來尚早

·浮雁·

小女伶張文涓北遊經年，翩然南來；今晚將在「黃金」登台，與滬人士重相見矣！文涓昔隸小型劇場，雖標之者不乏其人，然論眞實藝事，究無足道。小妮子年齡尙淺，試爲前途作計，應加以鼓勵；不宜求全責備。蓋藝事之美惡，爲衆目所共見。亦未宜過作違心之論也。文涓初受業於票友而馬驊，其所唱忽高忽低，輕佻有餘，圓潤不足。至於身段，則更屬不可言。此實爲其大病。嗣從陳秀華遊，於歌腔稍有改正；而身段仍未能恰到好處。後隨張榮奎習靠把，不久乃相偕北上。嗓子尙寬，故頗能博得一部份衆之稱譽。至於身段，褶子戲尙可應付，官衣使[illegible]。不知其身段歌唱，曾有所進步否。文涓發育未全，身子甚矮，以茲渺小之身，而登諾大之台，於觀瞻上已覺減色；如果身段不熟，尤難把未媚，名譽一失，於其前途影響，實至重大，此誠頗爲可慮者。總之，文涓旅平未久，鍍金不多，工力太淺；而今急功近利，匆匆南下，總嫌爲時過早，未宜遽爾嘗試也！

張文涓劇照

穿破不穿錯

·凌霄漢閣·

梨園行有句老話「寧穿破不穿錯」，一切行頭按規矩穿戴，不務新奇，說是要不煩。戲場上若可以隨便，根本不成爲演戲了。故此等原則，須緊記而牢守之。然而怎樣是錯？京派的老伶工們能謹守規矩嗎？既無確切之定義，又無標準之人物，所以很好的原則，只落得一句空話。此外就只聽得京派罵海派，老派罵譚派，譚派又罵別派，究竟說起來，誰亦沒有標準章程，沒有具體的調查，沒有正當的說明；而只是「對人立義」矛盾混亂，不一而足。「嗡嗡大言」只合人頭昏眼花。

即如昔年上海某報爲了「打魚殺家」爲了譚叫天穿靴或穿鞋的問題，費了多少筆墨，打聽了多少伶行；似乎只要老譚怎樣，就成了法律了。殊不知譚氏根本就是愛俏的人，不是守法的人。亦不但譚氏，凡名伶與規矩多數是敵對的！倒是老教師及包袱角兒比較的守些規矩。所以拿名伶來作標準是根本錯誤。

譚鑫培的蕭恩，把藍茶衣捲作背心，那亦是從來沒有的現象。說他俏皮利落則可，說他規矩典型則嚇話矣。「珠簾寨」的李克用，用帥盔的座子，上加翎毛纓（向前倒垂）那亦是他自創，樣子不難看，無須反對。但是亦談不到規矩。

節約電力·黑暗中棒球比賽

·黎伯譯·

棒球的發源地——美國，最近正在計劃利用燐的化合物，作棒球比賽。

在黑暗之中，也可作棒球比賽。這個妙案的發明人，乃是美國某棒球協會的會長萊杜蒙氏。他在從前曾對人說過笑語：「如果利用油火蟲的光，在夏天晚上玩棒球賽，豈不涼爽快人」！這原是一時的戲言，事後早就忘懷了。但近來美國政府爲增加國防產業起見，勸國民實行一般的電力節約；於是杜蒙氏眞個認眞設計起來，終於戲言成爲事實，黑暗中玩棒球賽的理想，如願以償，將在不久舉行的各州比賽會中試行之。

既說是在黑暗中比賽，當然不能使用照明燈，如同白晝的燈光，乃是使用在闇中可以發光的燐化合物，塗在球場的界綫上，比賽員的帽子上，手套上，棍棒上，俾對壘雙方的人物舉動，雖在黑暗中亦可一目了然。至於在球上，當然也塗這種燐化合物，但因要剝落，所以必須每賽一回合替換塗一次。計所需的費用，約爲每比賽一次二百美元。

熊病·醫生手慌脚亂

希馬拉耶山中的熊，乃是世界中珍奇的動物。直到現在爲止，美國曾從四川省方面運去了七隻。其中有一隻白熊，係產生於三年之前。被運至美國後，陳列於紐約的白倫克斯動物園中，頗博得大衆的愛賞。但該熊自本年二月起，患了一種原因不明的病症，急得動物園當局手忙脚亂，請權威醫生們替他照愛克司光哪，從事腦波記錄哪；但結果終於在病源未能探明之前莫明其妙地死去。

美國拉雷·阿特拉氏（二十七歲），乃是當今全世界公認爲首屈一指的口琴吹奏專家。他不僅能模仿鳥鳴聲與動物的叫聲，而且能夠分別吹出喬，箴角聲，銅簫的音色來，各如其聲，絲毫不爽，眞可算是絕技了。

囤積石炭

美國的國防生產管理局預料今年冬季，由於貨車缺乏之故，必將招致都會地區石炭不足的情況，故勸告全國國民及早購貯，免得臨蹶。現在石炭每噸價値雖較上年漲百分之五十，但石炭商及有錢人現在就早已在大量購買存儲。但一般平民及公寓的寓客，却因沒有以堆存一個冬季的石炭的空地，所以雖欲預爲購儲而不可能。

小祖母

·心如·

嬤嬤婷婷一十三，提攜襁褓做娘孃；問伊嫁否何年月？剛半花風詠二南。

正値如狼似虎年，曉來對鏡貼花鈿；衫衣喜有孫枝秀，阿奶今朝美似仙。

江南舊有諺語曰：「十三歲做娘，天下通行」！昨報載羅馬電：義國竟有三十三歲年青之祖母；夫「三十如狼，四十如虎」，則阿婆將與兒媳婦賭賽兒子矣，一笑！

[illegible]閒談茶

昔年奉晉戰之毒瓦斯問題

德蘇兩國發言人爲了施用毒氣，互相推諉責任；不料處於「無所不用其極」的現代戰爭以下，居然還有此顧忌，使人歎息。

民國十六年張作霖與閻錫山大戰，閻遣傅作義突襲涿州而據之。時作霖居北平設軍政府稱大元帥。涿州即在近畿，扼京漢路之要衝；張派大軍圍攻累月不能下，乃有獻計施放毒瓦斯者。閻自山西電張云：「迭接涿縣敵軍傅師長電稱：『自銑日起至效日止，貴軍用毒瓦斯彈攻涿城，人民因不明防護方法受毒而死者甚衆』等語。毒瓦斯國際間尙須禁用，況國人乎？弟亦深知毒瓦斯之能殺人，所以不用者以子孫須長久作中國人；因一時之勝負，而爲子孫得罪中國人民，想亦公之所不許也。」張覆電云：「毒瓦斯之用，外國人藉以制生番；擊猛獸，涿州之寇竊據也，籠鳥釜魚，早晚間事，何須乎毒瓦斯？涿州之民良民也，虎狼入室救之不暇，何忍用毒瓦斯？愛我涿州之民，欲除涿州之寇，一切精兵利器屏置不用，僅用燃燒彈烟幕彈以待敵之自決而已。若不顧人道不愛人民，則以我軍數萬健兒，取此彈丸之地，易如反掌，何至經旬不下，何待於用毒瓦斯？執事禍晉禍國，已將終了；如能翻然悔悟，本大元帥不爲已甚，何所不容。倘怙惡不悛，則將來攻取太原，是禍福之機，我之堅中利兵，或當一試，惟希自擇」。當時的實情，晉軍誤以爲毒氣彈。奉軍用烟幕彈，奉軍雖未用毒氣，而曾揚言將用種種猛器，以迫其開城。故傳有此報告，而張又力辯其不然。張軍號稱「鎭威軍」，輒自詡具有世界一切最新化學武器，其意氣之盛蓋不下於今之希霸王也。

德意志的醫學博士烏浦加氏

德意志的醫學博士烏浦加氏，去年嚴寒時季，用一種皮脂，治愈了自己患着的凍瘡。這種皮脂裏面，含有卵巢的格拉亞夫氏濾胞荷爾蒙。據烏浦加氏在「德意志醫學週報」上報告，這種皮脂，不問患者的性別，不論凍瘡的種類，塗後都可以立奏奇效。因爲這種格拉亞夫氏濾胞荷爾蒙，使已陷於僵凝狀態的血管，有重趨於甦生的偉力。

人造性荷爾蒙

在美國，女性用的人造性荷爾蒙已被發明了。歷來所用的天然的性荷爾蒙，不僅價格高昂，且有一種不便，即除用注射法外，效果甚微。而此新發明之人造性荷爾蒙，則不必注射，服用亦可充分達到目的。該新劑除對於月經終止期的各症狀，如四肢乏力或頭痛等，具有特效外，且有減少血液中糖分量，及使不必要的乳分泌停止之功用。

鼠的常識

·菩提·

屬於食齒類的「甲鼠」（硬殼老鼠），據中學校的教科書上講，乃是一種如遭敵襲，便連頭帶脚捲做一團而縮進那堅固的甲殼裏面去的一種動物；其實這種講解，祇曾說明了十分之一的眞理。何以故呢？因爲「甲鼠」種類有十種之多；而縮做一團鑽進甲殼裏去的，只是其中之一種。俗語叫做三節甲鼠，這種三節甲鼠，天生一副比其他九種特別堅固的甲殼；所以縮做一團之後，大多數的肉食獸類便多奈何牠不得了。

巴西的獵犬，却有這種常識，牠們對於這種三節甲鼠，明知其之無益，所以抱定「人不犯我，我不犯人」的態度，而專擇其他七種，六節以至九節的甲鼠，爲侵略的對象。

海國春秋

·吳越作·

（三九）居然多吃了一塊麵包

周雲霞心裏在想，聽說我乾娘的乾兒子，要比乾女兒多到一倍以上；還聽說歡喜乾兒子，要比歡喜乾女兒歡喜到十倍以上，我何妨就利用今天的機會，冷眼旁觀的觀察一下呢。她把主意打定了，就存心逗那莊得標說話，說道：「十二哥，你這打扮，是媽特許的，還是你自己獨用心裁來討媽歡喜的。」莊得標對亨達夫人歪了歪嘴，還擠擠眼。一歪嘴，一擠眼，可笑那化妝術畢竟不甚高明，便有芝麻大的藕粉樣的粉屑，掉到衣襟上來；有好些掉的巧，恰恰掉在他下唇上，那就把舌尖偷偷的捲到口腔裏去了。同時，亨達夫人笑道：「可以。你和你那十三妹談話就是了。你不要在乾媽面前做得格外依規蹈矩，到了外邊，就風箏斷了綫啦」！莊得標道：「不敢不敢，媽，乾兒子不敢。」

莊得標走到雲霞坐的沙發面前，對亨達夫人望了一望，亨達夫人道：「坐下得了。」莊得標撩起了衣襟，輕輕的往下一坐，笑道：「那麼索性放肆了，拉拉手。」雲霞道：「唉喲，十二哥是什麼事都要問媽的，那麼我也得問媽呀？媽，怎麼辦？」亨達夫人道：「拉，爲什麼不拉？」莊得標和雲霞握手，握手已畢，莊得標道：「這化妝的事情，是愚兒想出來的，因爲我想到古時的老萊子，穿了花花綠綠的衣服，逗他父母歡喜；我們既然拜在乾媽名下做乾兒子，怎麼能不想些技術出來使乾媽歡喜？我第一天化了妝來見媽，媽幾乎不認得我，把身體浮了浮，問這位小姐貴姓，我哈哈地笑了。媽也哈哈地笑了。後來我打聽裏媽，這一天，媽居然多吃了一塊麵包，這就是發生了效力了」。雲霞道：「這樣說起來，十二哥是一個孝子」。莊得標道：「十三妹，不知道外邊的行市嗎？媽自從本年一月一日宣佈了停收義子義女以後，一個亨達夫人的乾兒子，誰要用頂，普通的頂價，是一千元，乾女兒稍微低一些，打一個八折。十三妹，對不起，這是我據實報告，並不是乾視女噱」。

雲霞還沒笑倒，亨達夫人卻聽的只管罵小狐狸，說：「你們一隻是雌狐狸，一隻是雄狐狸，都是迷人的東西。那裏有乾兒子乾女兒，可以用頂的，這不是編說編掉了下頷呢？呵呵。」

徵稿

本刊園地公開，歡迎投稿；取材以：㈠中外藝壇動態，藝人生活，趣事㈡各地勝跡，風俗素描——有其特質者㈢科學新知識，科學新趣味㈣學府風光，㈤都市風物。

遊藝日曆

·電影·

院名	名戲	主演者	類別	開映時間（日／夜）	價目
大華	脂粉公子	米蓋羅納	愛情	[illegible]	[illegible]
大光明	風流情俠	佛爾支通	豔情	[illegible]	[illegible]
南京	少爺偵探	愛洛爾弗林	滑稽	[illegible]	[illegible]
國泰	初吻	[illegible]	戀情	[illegible]	[illegible]
巴黎	血染山河	勞勃脫揚	戰事	[illegible]	[illegible]
麗都	名城尤物	瑪琳黛德麗	豔情	[illegible]	[illegible]
光陸	龍飛鳳舞	弗雷亞斯坦	歌舞	[illegible]	[illegible]
金門	萬里征騎	亞雷斯比萊	俠義	[illegible]	[illegible]
杜美	我若爲王	考爾門	歷史	[illegible]	[illegible]
平安	隱身大俠	維多麥萊	恐怖	[illegible]	[illegible]
新新	飛雷掃海	華萊斯皮雷	戰爭	[illegible]	[illegible]
浙江	蝦兵蟹將	勞萊哈台	滑稽	[illegible]	[illegible]
辣斐	風流王[illegible]	[illegible]	武俠	[illegible]	[illegible]
滬光	摩登地獄	[illegible]	滑稽	[illegible]	[illegible]
金城	漁光曲	王人美	社會	[illegible]	[illegible]
新光	女僵屍	陸明	恐怖	[illegible]	[illegible]
國聯	桃源春夢	劉瓊 韓蘭根	滑稽	[illegible]	[illegible]
金都	鐵血怪俠		武俠	[illegible]	[illegible]
大滬	新美人計	周曼華	社會	[illegible]	[illegible]
中央	貂蟬	顧蘭君	歷史	[illegible]	[illegible]
西海	綺蕩逸志	亨利方達	武俠	[illegible]	[illegible]
光華	人猿泰山	韋斯摩勒	歷險	[illegible]	[illegible]
明星	殭屍復仇記	周曼華	恐怖	[illegible]	[illegible]
恩派亞	夜半歌聲	金山 劉瓊 胡萍 談瑛	恐怖	[illegible]	[illegible]
榮金	海底電國		科學	[illegible]	[illegible]
山西	裸女島	新聞片		[illegible]	[illegible]
卡爾登	夢裏[illegible]			[illegible]	[illegible]
亞蒙	姊妹花	胡蝶	社會	[illegible]	[illegible]
新都	相思寨	陳雲裳	傳記	[illegible]	[illegible]
共舞台	合同記	李麗華	傳記	[illegible]	[illegible]
卡德	蒙面大俠	華倫赫爾	武俠	[illegible]	[illegible]

·話劇·

院名	名戲	主演者	類別	時間	價目
辣斐	牛郎織女傳	藍蘭	神話	[illegible]	[illegible]
璇宮	清宮怨	慕容婉兒	歷史	[illegible]	[illegible]
綠寶	摩登夫妻	[illegible]	[illegible]	[illegible]	[illegible]
天宮	葡萄美酒	孫景璐 [illegible]	[illegible]	[illegible]	[illegible]

·京劇·

院名	名戲	主演者	時間	價目
黃金	玉堂春 失空斬	張文涓 周維俊 馬韻芬 閻世善	晚七時	一元至五元
天蟾	十三妹 王春娥	陳鶴峯 趙松樵 [illegible]	晚六時半	四角至三元
共舞臺	新天河配	趙如泉 王少樓 [illegible]	晚六時半	四角至三元
大舞臺	天河配	[illegible]	晚七時	四角至二元
更新	新西遊記	[illegible]	晚六時半	四角至三元

·地方戲劇·

院名	名戲	主演者	時間	價目
滬東	夜來香	[illegible]	日二時 夜八時	[illegible]
大來	[illegible]	[illegible]	日二時 夜八時	[illegible]
龍門	啼笑因緣	[illegible]	日二時 夜八時	[illegible]
皇后	燈籠計	[illegible]	日二時半 夜八時半	[illegible]
新都	[illegible]	[illegible]	日二時半 夜八時	[illegible]
大中華	流動之愛	[illegible]	日二時半 夜八時半	[illegible]